Tempo: Instável; Temperatura: Estável; Ventos: Sueste fracos; Máxima: 28,86 (Meier); Mínima: 18,1 (Praça Barão de Taquara).

ANO XXXI — N. 9.465

RIO DE JANEIRO, SEXTA-FEIRA, 22 DE MAIO DE 1959

Diario Carioca

Fundador: J. E. de Macedo Soares

O Máximo de Jornal no Mínimo de Espaço

PREÇO Cr$ 3,00

BIBLIOTECA NACIONAL

AMAZONAS E PARÁ VÃO À GUERRA DE LIMITES

O ÚLTIMO ABRAÇO DE SUKARNO

No aeroporto do Galeão, o presidente Sukarno, da Indonésia, abraça o sr. Juscelino Kubitschek e reitera o convite para que êste vá a Djakarta êste ano

Sukarno na Indonésia vai esperar Juscelino

Após uma visita de cinco dias ao Rio, Brasília e São Paulo, embarcou ontem, às 11 horas, com destino a Buenos Aires, o presidente da Indonésia, sr. Sukarno, que recebeu, no aeroporto do Galeão, as despedidas e votos de boa viagem do sr. Juscelino Kubitschek.

Em comunicação à imprensa, o ministro Subandrio, em nome da comitiva do chefe de Estado asiático, expressou o desejo de que "a próxima visita do presidente Kubitschek à Indonésia possa contribuir para o aumento da cooperação fraternal em tôdas as esferas de interêsses mútuos".

DESPEDIDA

Contingentes do Exército, Marinha e Corpo de Fuzileiros Navais prestaram as honras militares de estilo aos dois presidentes, à entrada do aeroporto, que estava ornamentado com bandeiras da Indonésia e do Brasil. Durante a execução dos hinos nacionais dos dois países, ouviram-se salvas de artilharia. Depois de passarem revista às tropas, o presidente Sukarno e o presidente Kubitschek dirigiram-se ao saguão do aeroporto, onde já se encontravam os ministros de Estado, general Nélson de Melo, chefe do gabinete Militar da Presidência da República; monsenhor Lombardi, Núncio Apostólico e outras autoridades.

Depois de cumprimentar as autoridades presentes e a todos quantos dêle se aproximaram, o presidente Sukarno, tendo ao lado o sr. Juscelino Kubi-

(Conclui na 11ª página)

Mestrinho e Barata armaram suas tropas

MANAUS, BELÉM, 21 (Asp.-DC) — Amazonas e Pará estão em pé de guerra: o governador amazonense, sr. Gilberto Mestrinho, enviou 150 homens armados para o município de Nhamundá, com o objetivo de repelir, naquela região, tropas invasoras do Pará, avaliadas em 120 homens.

Em telegrama passado ao ministro da Guerra, marechal Teixeira Lott, o governador amazonense afirma que seu govêrno está disposto a reagir, mesmo com derramamento de sangue. O arcebispo de Belém do Pará ofereceu-se como mediador da contenda, ignorando-se, até agora, se os governadores em litígio aceitaram o oferecimento.

SOLUÇÃO HONROSA

O ministro da Guerra recebeu, ontem, o seguinte telegrama do governador Gilberto Mestrinho de Medeiros Raposo, do Estado do Amazonas: "Imprensa carioca, paraense e local noticiam declarações do governador Barata do vizinho Estado do Pará, de que está enviando tropas embaladas a fim de ocupar o município amazonense de Nhamundá. Comunico V. Exa. que tôda a fôrça policial e militar de meu Estado ofereceu-se voluntàriamente para defender o território amazonense. Meu govêrno e o povo estão dispostos a reagir, mesmo com derramamento de sangue. Solicito sua intervenção no sentido de evitar quebra da paz que deve existir na família brasileira".

Em resposta, o marechal Teixeira Lott endereçou ao governador amazonense o seguinte telegrama: "Lamento profundamente que a tranquilidade da família brasileira seja perturbada por acontecimentos que preocupam no momento os ilustres chefes de govêrno dos dois grandes Estados do Norte. Confio, entretanto, que o elevado espírito público, animado pelo mais puro sentimento de brasilidade, há de conduzir os ilustres patriotas, que orientam os destinos dessa imensa porção da pátria brasileira, a uma solução honrosa e pacífica, em benefício da tranquilidade de amazonenses e paraenses, e para alegria de todo o povo brasileiro".

(Conclui na 11ª página)

ESCOTEIROS DANÇARAM PARA LADY VER

Centenas de bandeirantes e escoteiros, do Distrito Federal, Estado do Rio, Minas Gerais e até um escoteiro argentino, compareceram, ontem à noite, à Praia Vermelha, para homenagear o chefe mundial da organização, lady Baden-Powell. Ao redor do chamado "fogo de conselho" (festa tipicamente escoteira, com uma fogueira ao centro) dançaram e cantaram sambas do morro e representaram, através da mímica, passagens da vida de lord Robert Schydth Baden-Powell. Bastante emocionada e impressionada, a viúva de Baden-Powell declarou: "Já ouvi falar muito sôbre os bandeirantes e escoteiros do Brasil. Hoje, isso não é mais sonho, transformou-se em realidade. Posso vê-los e ouvi-los, e são de fato extraordinários". Na foto, bandeirantes e escoteiros quando mostravam à visitante o que era um samba carioca

LOTT O MAIS INDICADO A SER ACEITO PELO PSD

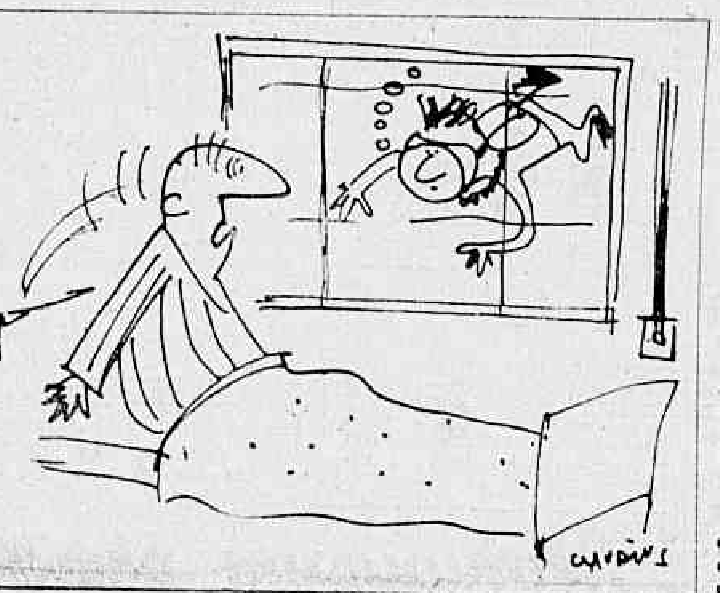

Vive o partido dias decisivos: Tancredo

O sr. Tancredo Neves está convencido de que o PSD vive dias decisivos, possuindo no momento todos os elementos para resolver a sucessão presidencial da República. Estão presentes no Rio o presidente do partido, o governador de Minas e os principais dirigentes partidários.

Num contato com nossa reportagem, disse ainda, o sr. Tancredo Neves, que o candidato que reune maiores probabilidades de ser aprovado pelo PSD é o marechal Teixeira Lott. Quanto ao seu nome, disse que não acredita que reuna, nas atuais circunstâncias, elementos suficientes para fixar o interêsse das fôrças políticas situacionistas.

PEIXOTO VERDE

O sr. Amaral Peixoto almoçou ontem com o presidente da República, a quem deu conta da situação da Embaixada em Washington. Quanto à sucessão presidencial, apenas aflorou o assunto na sua conversa com o presidente, alegando que está ainda verde no Rio para examinar mais detidamente o assunto.

Sabe-se já que, depois dos seus primeiros contatos, o sr. Peixoto desanimou quanto à possibilidade de tirar no momento qualquer vantagem pessoal da situação política, o que o levou a anunciar precisamente o contrário do que disse ao desembarcar, ou seja, que voltará a Washington para se despedir. Foi exatamente essa a desculpa que deu para retornar aos Estados Unidos nas duas últimas visitas que fêz ao Rio.

COM OS CHEFES MINEIROS

As atividades do sr. Amaral Peixoto foram várias ontem, tendo êle conversado especialmente com o governador de Minas, sr. Bias Fortes, com o secretário da Fazenda, senhor Tancredo Neves, e com o senador Benedito Valadares. À noite recebeu o sr. Armando Falcão.

Deputados da "ala moça" entregarão hoje ao sr. Peixoto o manifesto que pede examine o partido, caso não seja viável um candidato partidário, o nome do marechal Lott.

Na "ala moça", aliás, acredita-se que certas fôrças estejam atuando no sentido de retardar o lançamento da candidatura Lott, de maneira a evitar uma definição clara desde já em tôrno do problema sucessório nos têrmos em que o propuseram os deputados da "ala moça", isto é, em têrmos ideológicos.

Nome de J. Cabot no Senado

WASHINGTON, 21 (FP-DC) — A Casa Branca enviou hoje ao Senado, para aprovação, a nomeação do sr. John Moore Cabot para o pôsto de embai-

(Conclui na 11.ª página)

Pararam as lanchas na Guanabara: greve

Os empregados do Grupo Carreteiro interromperam, a zero hora de hoje, tôdas as atividades das lanchas que fazem o transporte entre o Rio e Niterói, como protesto pelo não pagamento integral dos vencimentos relativos à primeira quinzena dêste mês.

Os sindicatos de classe (14 ao todo) apóiam a reivindicação dos grevistas, já que os patrões se mantém firmes em pagar sòmente os 50% provenientes da subvenção governamental.

Desde às 23 horas de ontem, ante a ameaça dos marítimos, inspetores da Divisão de Polícia Política, pessoal e transportes da Marinha de Guerra, ocuparam as instalações do Grupo Carreteiro, na Praça Quinze, a fim de evitar qualquer desordem.

Os grevistas exigem, para voltar ao trabalho, o pagamento integral, recusando terminantemente os 50% oferecidos pelo Grupo Carreteiro.

Euforia suspeita

E' SINTOMÁTICA a sensação de euforia despertada na imprensa janista pela chegada do sr. Ernâni do Amaral Peixoto. O "Correio" dá-lhe as boas-vindas cobrindo-o de elogios. Diz que o almirante vem resolver, com as suas luzes, o caso da sucessão. Por via das dúvidas, faz-lhe algumas advertências sôbre o rumo que êle deve imprimir ao PSD, rumo que os nossos colegas da Avenida Gomes Freire já têm decidido há muito: passar-se com armas e bagagens para a candidatura Jânio Quadros.

Peixoto voltou sibilino. Tem uma fórmula na portentosa cabeça, mas não a confia a ninguém. Sopra apenas o boato para os seus amigos das fôlhas, a fim de alimentar o cartaz.

A verdade é que Peixoto chega tarde para mudar os rumos do partido. As candidaturas, por outro lado, para surgirem, não dependem mais de intrigas de bastidores. Mesmo que os jornais janistas, explorando a vaidade do presidente do PSD, o coloquem contra a perfilhação do nome de Lott, não será porisso que o PSD vá marchar para um novo Cristiano. Lott será ou não será candidato do PSD, independentemente das negociações que vai iniciar o nosso Peixoto.

ESBARRA o almirante, desde logo, em alguns fatos consumados: primeiro, a tendência anti-Jânio firmemente instalada no majoritário; segundo, o dogma da aliança com o PTB, já proclamado e definido pelo presidente da República e pelos principais líderes pessedistas; terceiro, a forte corrente em favor da candidatura Lott, que parece o seguro penhor dessa aliança.

Estas são as coordenadas do problema que o famoso almirante vem resolver e que muita gente acredita já esteja resolvido por si mesmo, faltando apenas a chancela dos órgãos dirigentes do PSD e do PTB.

Os que experimentam uma euforia suspeita à chegada de Peixoto, estão muito enganados se crêem que ainda não passou o tempo das candidaturas tramadas nos bastidores. A experiência desastrosa da sucessão do marechal Dutra escarmentou o PSD, por outro lado, o PTB é um partido de massas, o que quer dizer que reflete mais do que orienta o sentimento do seu eleitorado.

Candidato hoje não é quem os chefes de cada partido consideram o ideal. E' quem se foi impondo, pouco a pouco, à imaginação do povo como bandeira de reivindicações nítida e vigorosamente formuladas.

O FENÔMENO Jânio Quadros é precisamente êsse. Não há dúvida de que o esperto matogrossense conseguiu falar à imaginação de uma parte considerável da opinião. Montado na popularidade que granjeou em vários setores das massas politizadas, com seus truques e mistificações, é que êle hoje quer vender seu nome aos partidos sem comprometer-se com nenhum dêles. Jânio não pode ser derrotado com receitas miríficas. Para vencê-lo é necessário escolher um impoluto, nome que diga alguma coisa ao povo e em que êste confie, realmente, porque não teve origem nos cochichos dos bastidores.

DANTON JOBIM

Brizola e Carvalho Pinto conferenciam

Ao ensejo da programada visita à Holanbra, núcleo de colonização holandesa situado no cidade paulista de Campinas, o governador Leonel Brizola avistou-se, na manhã de ontem, com o governador Carvalho Pinto, mantendo com o mesmo uma palestra cordial que durou uma hora, quando foram abordados diversos assuntos de interêsse econômico e administrativo dos dois Estados sulinos.

O chefe do Executivo gaúcho, que tem uma audiência marcada para às 10 horas de hoje, com o presidente da República, mostrou-se satisfeito em rever São Paulo e seu governador, adiantando à reportagem que formulara ao sr. Carvalho Pinto o convite para visitar o Rio Grande do Sul, em data a ser determinada pelo governador paulista.

PRIMEIRA VEZ

Devido ao mau tempo, o avião que conduzia o governador e sua comitiva desceu em Santos, passando a viagem a ser feita de carro até São Paulo, o que proporcionou a todos uma rápida visão das instalações das fábricas automobilísticas localizadas naquele percurso.

O encontro dos dois governadores, no Palácio dos Campos Elísios, durou uma hora, tendo participado do final da palestra diretores da VARIG e Cruzeiro do Sul, o deputado Rui Ramos e outras autoridades.

Declarou à imprensa o governador do RGS que aquela era a primeira vez que se avistava com seu colega de São Paulo, tendo sido agradável, cordial e de cortesia a palestra que com o mesmo mantivera. O governador foi televisado.

(Conclui na 11ª página)

Congresso examinou vetos

O Congresso Nacional examinou, ontem à noite, mais dois vetos do presidente da República, o primeiro dos quais incidiu sôbre os dispositivos do projeto de lei que regula a situação dos servidores civis e militares, candidatos a cargos eletivos ou diplomados para o exercício de mandato legislativo federal.

O presidente da República vetara as palavras do artigo terceiro, a fim de impedir que o servidor, desde que diplomado e até à posse recebesse os proventos de seus cargos

ARGUMENTO DO LIDER

Posteriormente, porém, o sr. Kubitschek, em conversa com o deputado Abelardo Jurema, no

(Conclui na 11ª página)

Lady de 70 e JK são parecidos: não param

Recepcionada, às 9,35 horas de ontem, no palácio das Laranjeiras, lady Baden-Powell, chefe mundial das bandeirantes, disse ao sr. Juscelino Kubitschek que, devido ao movimento escoteiro, estava sempre viajando e não tinha pouso certo, ao que o presidente, com um sorriso, retrucou: "A senhora é bastante parecida comigo, pois também estou sempre viajando, e raras vêzes durmo neste palácio".

No decorrer da palestra que manteve, em inglês com a viúva de lord Baden-Powell, o presidente Juscelino Kubitschek mostrou-se bastante impressionado com o movimento mundial de escoteiros, e chegou mesmo a expressar o desejo de criar núcleos de escoteiros e bandeirantes em Brasília.

DIA MOVIMENTADO

Com 70 anos de idade, lady Baden-Powell não demonstrou cansaço, apesar de ter, ontem, um dia bastante movimentado. Conservou o seu sorriso e a sua alegria, jamais se aborreceu com o assédio da imprensa. No Palácio das Laranjeiras, onde chegou às 9,35 horas, manteve cordial entrevista com o sr. Juscelino Kubitschek, que lhe dirigiu várias perguntas, inclusive acêrca do movimento escotista no Brasil.

Expressando-se em inglês, o presidente falou sôbre a nova capital, onde pretende criar núcleos de escoteiros e bandeirantes oferecendo terrenos para a construção das respectivas sedes. A seguir, convidou lady Beben-Powell para visitar Brasília.

ESCOTEIRO DE VERDADE

Acompanhada das sras. Austregésilo de Ataíde, Jerônima Mesquita, Vera Roxo Delgado, srta. Maria Diva e outras que representavam a Federação das Bandeirantes do Brasil, lady Baden-Powell despediu-se do sr. Juscelino Kubitschek e partiu para uma visita ao Palácio Guanabara, onde o prefeito Sá Freire Alvim estava a esperá-la.

Ao ser cumprimentada pelo governador da cidade, estranhou a visitante que êle lhe estendesse a mão esquerda, e quis saber se êle, em sua mocidade, fôra escoteiro. O sr. Sá Freire Alvim respondeu-lhe que, durante a semana do escoteiro em 1959, transcorrida em abril passado, recebera o diploma de presidente honorário da região escoteira do Distrito Federal. Estêve presente à recepção outro

(Conclui na 11.a página)

JK RECEPCIONA LADY

Aspecto da visita que lady Baden-Powell, chefe mundial dos escoteiros, fêz ontem ao presidente Juscelino [illegible] Palácio das Laranjeiras, vendo-se a sra. Jerônima Mesquita e os almirantes Dodsworth Martins e José Araújo Pinto, ambos da União dos Escoteiros do Brasil

Juscelino escreve à Rainha

O presidente da República irá oficializar, dentro de poucos dias, o convite transmitido informalmente pela jovem Márcia Kubitschek à Rainha Elizabeth, para que a soberana inglêsa visite o Brasil à época da inauguração de Brasília.

O convite será formalizado através de uma carta pessoal do sr. Juscelino Kubitschek, que o nosso embaixador em Londres, sr. Assis Chateaubriand, entregará à Rainha Elizabeth, nos têrmos do protocolo da Côrte de Saint James.

A informação de que o presidente da República está preparando o convite oficial à soberana inglêsa foi prestada ontem aos jornalistas pelo sr. Valdomiro Autran Dourado, Secretário de Imprensa da Presidência.

Quanto ao caráter da visita (se oficial ou não oficial), vai depender dos têrmos em que se desenvolvem as demarches diplomáticas em Londres. Segundo despachos telegráficos das agências inglêsas, uma visita oficial da Rainha só poderia ser combinada com um ano de antecedência, prazo que estará esgotado, se o sr. Juscelino Kubitschek fizer o convite para 21 de abril de 1960.

Juraci fixou posição em sete pontos: UDN

A posição política do governador da Bahia foi oficialmente fixada na última reunião do diretório nacional da UDN por intermédio do deputado Antônio Carlos Magalhães, que, em sete pontos, sintetizou o pensamento do sr. Juraci Magalhães depois de ter mantido com o mesmo longo contato em Salvador.

Foi dito nessa ocasião que o governador baiano promoverá entendimentos diretos com o candidato em defesa dos interêsses do seu Estado, bem como que condiciona seu apoio ao sr. Jânio Quadros a que êste dê a vice-presidência a um udenista e três ministério para o norte.

OS SETE ITENS

São os seguintes os sete itens do documento lido pelo sr. Antônio Carlos Magalhães:

1.º — a maioria da UDN negou apoio ao sr. Juraci Magalhães, não se sentindo êste, em consequência, autorizado a realizar junto a outros partidos gestões em favor de candidatura partidária;

2.º — considera um êrro o pronunciamento precipitado do partido sôbre a sucessão, pois não se exigiu prévia adesão do candidato ao programa udenista nem se assegurou a participação da UDN no futuro govêrno;

3.º — teme os efeitos para o regime da polarização Lott-Jânio e deseja, nessa emergência, preservar a Bahia da luta;

4.º — não guarda ressentimentos dos seus companheiros do partido;

5.º — a UDN da Bahia acata a decisão do diretório nacional, mas o governador promoverá entendimentos diretos para salvaguardar os interêsses do Estado;

6.º — lembra que na sua conversa com o sr. Jânio Quadros, o sr. Juraci condicionou seu apoio ao candidato a que êste desse à UDN a vice-presidência e três pastas para o Norte — 1 para a Bahia, 1 para Pernambuco e 1 para os demais Estados;

7.º — renova se aprêço pelo presidente do partido, sr. Magalhães Pinto.

"SÃO PAULO"
COMPANHIA NACIONAL DE SEGUROS DE VIDA
DIRETORES:
Dr. José Maria Whitaker
Dr. José Carlos de Macedo Soares
Dr. Firmino Antônio Whitaker
Sucursal no Rio de Janeiro — Av. Rio Branco, 173 — 10.º andar — Sede: Rua 15 de Novembro 324 — São Paulo

GUATEMALA DENUNCIA NOVA INVASÃO DE FÔRÇAS CUBANAS

Alessandri elogia OPA

SANTIAGO, 21 — (FP-DC) — O presidente Jorge Alessandri dedicou, em sua mensagem, hoje, ao Congresso, por motivo da inauguração de um novo período parlamentar, um capítulo especial às relações entre o Chile e os demais países dêste continente e teve palavras elogiosas para a Operação Pan-Americana, propiciada pelo govêrno do Brasil.

O govêrno compreende, diz êle, a importância que para nossos países tem a iniciativa do Excelentíssimo presidente do Brasil, a fim de reavisar a política continental. Fazemos nossa justificada inquietação que as nações americanas manifestaram para alcançar o efetivo melhoramento do nível de vida de tôdas as nações americanas dentro do menor prazo possível, nível de vida que nossas populações, com justiça, reclamam.

RECITAL DE CARIDADE

Em benefício do menor Jonas Philo Nunes, a srta. Iclea de Lemos Freitas, com a colaboração de Jorge Valadão, artistas profissionais e amadores, promoverá, amanhã, às 20,30, um recital artístico no auditório da Associação Brasileira de Imprensa, cedido gentilmente pelo presidente Herbert Moses.

Jonas, que atualmente está com 7 anos, foi vítima da poliomielite aos cinco meses. Para a recuperação do menor será aplicada a renda do espetáculo, do qual também participarão o coral de Prata, constituído por cegos do Instituto Benjamin Constant, a pianista Duquelia Botelho Chaves, o barítono Natho David, a declamadora Hilda da Lore Kneis, Dalva Moreira, Rute Martins, Odete Nobre e Sidnei Sousa.

Os convites estão à disposição dos interessados na ABI, 7º andar, e na Rua Senador Dantas, 118, sala 615. Poderão ser solicitados pelo telefone: 52-7439, ou adquiridos, amanhã, na entrada da ABI.

REFÚGIO PARA OS "BOMARC"

SEATTLE (Washington) — Seções de cimento armado de seis toneladas, suportando o dôbro do pêso, em três segundos podem ser abertas nos refúgios construídos para o projétil de longo alcance Boeing-Bomarc que, atualmente, está na linha de defesa norte-americana contra ataques aéreos. Foram revelados alguns detalhes dêsses refúgios. Quatro bases estão sendo construídas e 10 em estudo, segundo informou a Boeing. Os refúgios, de cimento armado e aço foram desenhados para entrar em ação imediatamente na defesa de invasões aéreas, com ou sem tripulação. Cada base terá 28 abrigos dêsse tipo, equipados com um esquadrão de projéteis. Os refúgios Bomarc foram construídos em seções permutáveis de concreto armado com vigas de aço pré-fabricadas que baratearam consideràvelmente seus custos. Têm calefação e saídas para ar comprimido, hélio, energia elétrica e cabos de comunicação com os centros de contrôle. Não precisam de pessoal, exato para inspeções periódicas das instalações. — A foto é de um dos refúgios para os Bomarc.

Govêrno de Cuba não acredita na acusação

CIDADE DA GUATEMALA, WASHINGTON e HAVANA, 21 — (UPI-FP-DC) — A Guatemala afirmou, hoje, que seis lanchas carregadas de armamentos e fôrças invasoras se dirigem para seu território, procedentes de Cuba, para desembarcar no país.

O representante de Cuba junto à Organização dos Estados Americanos, sr. Raul Roa, disse, por outro lado, que carece de fundamento essa acusação, feita pelo presidente da Guatemala, sr. Michel Ydígoras Fuentes.

PRONTO PARA REPELIR

O presidente Miguel Fuentes, declarou que o Exército, posto em estado de alerta no mês passado, ante a possibilidade de um ataque por via marítima, está pronto para repelir qualquer invasão de mercenários que tentarem desembarcar nas praias dêste país.

O govêrno anunciou que a Guatemala "que carece de unidades navais, "comprou na Suécia uma fragata de 310 toneladas, equipada com canhões de 75 mm., que deverá chegar aqui no próximo mês.

Um comunicado urgente "disse que a frota de invasão partiu na têrça-feira da província de Pinar del Rio, no extremo ocidental de Cuba, cruzou o estreito de Yucatan e se dirige para o sul, pela costa.

"FALSIDADE"

"Revolución", jornal do Movimento 26 de Julho, assegura, hoje, ser uma "falsidade" e uma "provocação" a acusação de que o govêrno de Cuba teve participação numa expedição armada contra a Guatemala.

Altos funcionários do govêrno cubano mostraram absurdo e dúvidas ante a notícia, que foi recebida por intermédio de despachos da imprensa.

CUBA CONDENA

Ao ser informado da notícia, o presidente Urrutia, de Cuba, declarou: "Se fôr certa a informação telegráfica, sôbre a qual tenho dúvidas, quero afirmar enfàticamente que o govêrno revolucionário condena com a maior energia tôda tentativa de intervenção nas questões internas de países latino-americanos. No caso de aventureiros que se dirigiram ao Panamá, os pronunciamentos que oportunamente formulados fizeram com que êles desistissem dos seus propósitos. Agora, no que tange a Guatemala, reiteramos a nossa posição anti-intervencionista e instamos o govêrno da República irmã a aplicar todo o pêso da lei aos participantes da disparatada intentona".

Golda Meir na Argentina

BUENOS AIRES, 21 (FP-DC) — O ministro de Assuntos Estrangeiros de Israel, sra. Golda Meir, chegou a esta capital, tendo sido recebida no aeródromo pelo ministro da Educação, dr. Luis Mac Kay, atualmente ministro do Exterior interino, bem como pelo representante do presidente Frondizi e pelo embaixador de Israel Arien Levavi.

Público numeroso, composto principalmente de crianças das escolas e personalidades da coletividade judaica de Buenos Aires, aplaudiram a sra. Meir. O ministro israelense declarou que Israel se regozijava pela nova ocasião de estreitar os laços que a unam à América Latina e frisou as afinidades existentes entre as teses de Israel e latino-americanas. "Temos em comum, disse ela, o culto da liberdade e o respeito à soberania e integridade de todos os países pequenos ou grandes". "A liberdade, disse ainda a sra. Meir, será uma palavra vã sem o desenvolvimento econômico".

O ministro do Exterior, assistiu, à tarde, às sessões da Câmara dos Representantes. Será recebida, amanhã, pelo presidente Frondizi.

CONTRÔLE REMOTO

LONDRES — Um dos instrumentos que despertou maior interêsse na recente Exposição de Equipamentos para Fábricas, realizada em Londres, foi a enceradeira que nos mostra a foto e que pode ser operada por contrôle remoto. Afirmam os fabricantes que será possível, em futuro próximo, adotando-se o mesmo princípio, fabricar máquinas para lavar, secar, esfregar e varrer o chão. — (Foto BNS-DC).

A prestações tentou pagar o assassínio

SOUTH PASADENA (Califórnia), 21 — (FP-DC) — Tentativa de morte a prestações — poderia ser a acusação formulada contra o engenheiro eletrônico, Arthur Herbert Reeser Smith, de 50 anos, que tentou mandar assassinar um rival pagando um "assassino" a prestações.

Com ciúmes de um professor de 50 anos que cortejava também sua bem-amada, o engenheiro acreditou ter encontrado um remédio para seu mal na pessoa de um aventureiro de 41 anos Charle Hitchcok Johnston que, por intermédio de um anúncio no jornal, oferecia seus serviços para missões "confidenciais e perigosas".

FLAGRANTE NO PAGAMENTO

Ofereceu, pois, ao "matador" dois mil dólares, a serem pagos em prestações mensais, para desembaraçar-se do professor. Mas o aventureiro não era um criminoso e preveniu a polícia. Smith foi prêso no momento em que entregava a Johnster um segundo pagamento de 25 dólares e promissórias no valor de 1.500 dólares para garantir suas mensalidades.

SEGREDOS

Johnston declarou que, em seu primeiro encontro com o engenheiro, êste lhe sugerira que matasse o professor com Tetracloreto de carbono, mas, depois de refletir, acrescentara: "Como aventureiro acostumado a matar, você deve ter seus pequenos segredos profissionais e seus métodos favoritos. Deixo-o, portanto, agir como achar melhor".

Recuperado o cone de um foguete 'Thor'

CABO CANAVERAL, 21 — (UPI-DC) — Três horas e meia após ser disparado, o cône protetor de um foguete "Thor-Able" foi recuperado pela Fôrça Aérea, caído no Atlântico Sul, depois de um percurso de oito mil quilômetros. Êsse é o segundo cône recuperado depois de um vôo intercontinental.

A Fôrça Aérea informou que o pequeno cone "foi recuperado no Atlântico Sul às 10.45 GMT, por uma fôrça de operação do Centro de Provas de Projéteis da Fôrça Aérea, na zona de impacto a noroeste da Ilha Ascensão". Essa ilha está situada na metade do caminho entre a África e o Brasil.

RETORNO

As autoridades disseram que aviões C-54 viram o cone reingressar na atmosfera e descobriram onde êle cairia no oceano. Sem perda de tempo, um barco explorador se dirigiu à zona e recolheu o cone.

"Embora a recuperação do cone fôsse um segundo objetivo da prova" — acrescentou a Fôrça Aérea — "o êxito de hoje assinala a segunda vez em que se recupera um cone dianteiro ICBM, para submetê-lo a uma análise após-vôo. O primeiro recuperado foi lançado a 8 de abril dêste ano.

A recuperação significa que o preciso sistema de direção do "Thor-Able" o disparou com tôda a exatidão.

NAT EXPLICA O PROBLEMA RACIAL

HOLLYWOOD, 21 (UPI-DC) — Nat King Cole, de regresso a Hollywood depois de uma excursão de seis semanas pela América Latina, declarou, hoje, que os latino-americanos têm uma idéia errada do problema racial entre negros e brancos nos Estados Unidos. Segundo o famoso cantor de côr, os latino-americanos ouvem falar somente de tensão e violências, nunca dos progresso que se têm feito.

NOVA ORGANIZAÇÃO

PARIS, 21 (UPI-DC) — As emprêsas aéreas européias Air France Lufthansa, Alitalia e Sabena, resolveram, hoje, numa reunião especial, formar uma associação chamada Europais, dentro do limite dos consórcios da "Pequena Europa".

CAÇA DO URSO

OTTAWA, 21 (FP-DC) — Tendo sido informado de que os bonés de pêlo dos soldados da Guarda do Palácio de Buckingham em Londres, precisavam ser substituídos, o prefeito Leo Lal Villano da região de Timmins organizou, há quinze dias, uma "campanha de caça do urso". Até agora foram mortos 15 ursos. Para a substituição dos bonés da Guarda do palácio real britânico são necessárias 300 peles.

SERÁ EXECUTADO

LINCOLN (Nebraska), 21 (FP-DC) — Charles Starkweather, de 19 anos, que será executado amanhã de manhã por ter assassinado três membros de sua família e sete outras pessoas, espera o momento fatal lendo a Bíblia e parece pouco se preocupar com a sorte da sua amante e cúmplice, Caril Ann Fugate, de 15 anos, que passará o resto dos seus dias na prisão.

Embora a jovem não cesse de protestar a sua inocência, Starkweather afirmou no julgamento que ela sempre fôra sua cúmplice voluntária.

AVIÃO DESAPARECIDO

SANTIAGO DO CHILE, 21 (UPI-DC) — A linha aérea chilena "Transa" informou que um de seus aviões, um "Curtis C-47", com quatro ou cinco tripulantes, que devia chegar à Arica, às 14 horas GMT, procedente de Talara, Peru, está desaparecido. A emprêsa informou que o último contato do avião foi com Trujillo, no Peru, antes da hora em que devia descer em Arica.

Sugestão de Dag para a reunião de cúpula

NAÇÕES UNIDAS, 21 — (UPI-DC) — O secretário-geral da ONU, sr. Dag Hammarskjold, pediu, hoje, que se estabeleça, por intermédio daquela Organização, um vínculo direto entre a projetada conferência de chefes de Estado do Leste e do Oeste e os países que não estarão nela representados.

Hammarskjold sugeriu que uma forma de conseguir tal vínculo poderia ser a realização da conferência na sede nas Nações Unidas, e acrescentou: "Tal meio não é o único e tampouco e, necessàriamente, o melhor".

FACILIDADES DA ONU

Essas declarações foram prestadas por Hammarskjold durante a sua entrevista bi-semanal à imprensa. Disse que não havia proposto especìficamente a sede das Nações Unidas para a conferência de chefes de Estado e recordou que havia oferecido tôdas as facilidades da ONU para a conferência de ministros das Relações Exteriores reunida em Genebra.

Em seguida, declarou que existe a impressão generalizada de que é "essencial" haver algum vínculo reconhecido entre a conferência de chefes de Estado e as Nações Unidas para os países não representados diretamente nessa conferência.

Hammarskjold reiterou sua afirmação anterior de que existe "vontade de negociar" na Rússia e nas potências do Oeste e recusou-se a dar uma opinião sôbre o progresso das negociações de Genebra.

Por último, o secretário geral voltou a repelir a idéia de se acantonar em Berlim uma fôrça como a de emergência das Nações Unidas que, atualmente, presta serviços em Gaza, entre Israel e a República Arabe Unida.

CRITICA À AJUDA NORTE-AMERICANA

BUENOS AIRES, 21 (UPI-DC) — O sr. Enrique Hertzog, ex-presidente da Bolívia, enviou, hoje ao presidente da Comissão de Relações Exteriores do Senado dos Estados Unidos, um telegrama no qual diz que a contínua ajuda norte-americana "mantém no poder um govêrno impopular, corrompido e cruel que não tem feito nada para melhorar a sorte do povo boliviano".

Espionagem russa na política alemã

BONN e KARLSRUHE, 21 — (UPI-FP-DC) — Fontes do Conselho de Segurança da Alemanha Ocidental declararam, hoje, que encontraram provas de que muitos comunistas se infiltraram no Partido Democrata Cristão, do chanceler federal Konrad Adenauer.

Numerosos membros do Partido e funcionários de menor categoria foram detidos, ontem, em Bonn e Berlim ocidental sob a acusação de trabalharem para os comunistas da Alemanha Oriental.

SEGREDOS DO PARTIDO

As primeiras informações dizem que apenas segredos do Partido e não do govêrno é que foram entregues aos comunistas. Contudo, sabe-se que o Partido Democrata Cristão governa a Alemanha Ocidental há dez anos e seus trabalhos se acham intimamente relacionados.

A Promotoria Federal de Karlsruhe dá a cifra de 20 detidos num comunicado de hoje, dizendo que alguns podem ser postos em liberdade se as pesquisas demonstrarem que não são culpados e acrescenta que podem praticar-se mais detenções.

O porta-voz acrescentou que sete das pessoas detidas se acham em Berlim Ocidental e o resto na Alemanha Ocidental.

Indicou que nem todos os detidos eram membros do Partido do sr. Adenauer e que aquêles que faziam parte do Partido não tinham influência política alguma.

Indica-se, por outro lado, que a lista dos agentes introduzidos no partido do chanceler Adenauer pelas autoridades da Berlim Oriental foi revelada por um antigo empregado dos serviços secretos da Alemanha Oriental que passou para o Ocidente.

REUNIÃO

Sabe-se que o gabinete, numa reunião presidida, hoje, por Adenauer, se ocupou da questão da rêde de espionagem, mas não há confirmação oficial disso ou das possíveis conseqüências do caso.

Acredita-se que a batida se tenha baseado em informação fornecida a agentes de segurança da Alemanha Ocidental por importantes desertores da zona soviética, há pouco tempo, entre êles os seguintes: o tenente-coronel Siegfried Dombrowski, que dirigiu a espionagem militar da Alemanha Oriental; o tenente Walter Grassl, do Ministério da Segurança do Estado da zona comunista; e o capitão Helmut Hoefer, da Seção do Exército da Alemanha Oriental encarregada da guerra psicológica e contra-espionagem contra as fôrças armadas da Alemanha Ocidental.

FRACASSOU A GREVE

LIMA, 21 (UPI-DC) — Fracassou quase por completo a greve ordenada pela União Sindical Provincial de Trabalhadores de Callao em apoio à greve dos bancários. Sòmente nove dos trinta e um sindicatos filiados à União acatou a ordem de suspender brevemente o trabalho. A greve dos bancários completa, hoje, 49 dias.

QUER DIVORCIAR-SE

LOS ANGELES, 21 (UPI-DC) — O produtor cinematográfico mexicano Rodolfo Perez Acosta, de 38 anos, e de quem se disse ter um idílio com a atriz Ann Sheridan, apresentou, hoje, uma ação de divórcio contra sua esposa, Jeanine.

REDUÇÃO DA AJUDA AO ESTRANGEIRO

WASHINGTON, 21 (UPI-DC) — A entidade denominada Comitê de Ajuda Civil nos Estrangeiros pediu hoje ao Congresso que reduza à metade os fundos pedidos pelo presidente Eisenhower para a ajuda no estrangeiro no próximo exercício fiscal e que os elimine por completo dentro de 3 anos.

"LA REVUE CHIC"

Na última quarta-feira a TV-Rio apresentou "La Revue Chic", uma deliciosa revista musical, onde desfilam atrações musicais, graciosos manequins e muita originalidade, na apresentação de criações para o inverno de 59, em tecidos Albène, Rhodia e Rhodianyl. O tema abordado foi "Cinema de Outros Tempos", sendo que na próxima quarta-feira Jardel Filho e Myrian Pércia viverão um casal em lua-de-mel. "La Revue Chic" é apresentada tôdas as quartas-feiras às 20,05 horas

TÉRMINO DA REUNIÃO DA PANAMÁ: CEPAL

Regressou do Panamá, ontem à noite, o sr. José Garrido Tôrres, diretor-executivo da Superintendência da Moeda e do Crédito, que ali fôra representar interêsses brasileiro na reunião promovida pelo Comitê de Comércio da CEPAL (Comissão Econômica das Nações Unidas para a América Latina).

O sr. Garrido Tôrres deverá apresentar, hoje, ao ministro da Fazenda, um relatório preliminar sôbre as atividades do conclave.

PROTESTO DOS COREANOS

TOQUIO, 21 (UPI-DC) — Uns 200 furiosos coreanos assaltaram, hoje, as dependências do Ministério do Exterior, protestando contra os planos do Japão de enviar para a Coreia do Norte — dominada pelos comunistas — os coreanos aqui residentes, que desejarem se transferir. Os coreanos abriram caminho até os terrenos ocupados pelo Ministério antes que a ordem fôsse restabelecida.

MANOBRAS DAS COMPOSIÇÕES CONTROLADAS PELO RÁDIO

A Santos a Jundiaí colocou em funcionamento em seu pátio situado no bairro de Mooca o processo de contrôle pelo rádio dos serviços de manobras das composições.

Ao introduzir êsse aperfeiçoamento técnico em suas instalações, a estrada não sòmente procurou solucionar um problema determinado pela sua crescente intensidade de tráfego, como ainda se antecipou às demais ferrovias nacionais, que ainda não dispõem dêsse sistema.

IPASE
Divisão de Administração de bens
EDITAL

O Chefe da DIVISAO DE ADMINISTRAÇAO DE BENS DO IPASE, torna público, para conhecimento dos interessados, que os candidatos contemplados por desistências, na concorrência relativa à venda dos 155 apartamentos do Conjunto «JOAO GOULART», sito à Avenida Suburbana, 312, em Benfica, são os abaixo relacionados:

N.º INSC.	NOME	N.º PONTOS	FINANCIAMENTO
1115	Rubem de Almeida	1480	550.000,00
93	Carlos Moreira	1244	470.000,00
264	Manoel Pires Andrades	1232	590.000,00
2963	Feliz Ayres	1232	470.000,00
1799	Luiz Carlos Pinheiro	1232	470.000,00
1328	Olegário Amador Tôrres	1220	550.000,00
179	José Didelotes Barros Leite	1220	590.000,00
1536	Euclides Piracuruca	1220	470.000,00
2717	Oswaldo Ribeiro Cunha	1220	590.000,00
1646	Arnaldo Adriano Gimenez	1220	590.000,00
469	Sebastião do Nascimento	1220	470.000,00
1765	Euclides Machado	1230	470.000,00
2475	Carlos Paulo da Silva	1220	470.000,00
225	Altamiro de Souza	1220	470.000,00
1453	João Damasceno de Lima	1220	590.000,00
2800	Margarida Costa Lopes	1220	550.000,00

Desempate de acôrdo com o art. 15, itens «a», «b» e «c» das Instruções 79/57.

OBSERVAÇÕES — O não atendimento a chamada, importará na desistência da concorrência.

No ato da escolha, os candidatos deverão apresentar prova de que não são proprietários, com certidão da Renda Imobiliária da Prefeitura.

A escolha será feita no próprio Conjunto obedecendo a seguinte escala:

SÁBADO — 23 DE MAIO DE 1959 — 15 HORAS
SEÇAO LOCAL DE ADMINISTRAÇAO DE BENS
RUY MARTINS PINHEIRO
Chefe
DIVISÃO DE ADMINISTRAÇAO DE BENS
GERALDO MEDEIROS CALAFANGE
Chefe

DOENÇAS NERVÓSAS E MENTAIS — DR. LUIZ FRAGA
Diàriamente, das 14 às 19 horas na Rua Senador Dantas, 75, 4.º and.
Em Petrópolis: Aos sábados das 14 às 19 hs. Av. 15 de Novembro,
Complexos — Insônias — Mêdo — Angústia — Perturbações Sexuais no homem e na mulher
Edifício Profissional — 3.º andar
Tels.: 42-3381 — 27-3660

A GOODYEAR E A FIRESTONE COOPERAM PARA A PRODUÇÃO DE BORRACHA SINTÉTICA NO BRASIL

Notícias das mais auspiciosas refere-se à próxima instalação no Brasil de uma fábrica de borracha sintética, a ser construída junto à Refinaria Duque de Caxias, no município do mesmo nome, no Estado do Rio de Janeiro, solucionando assim o problema da falta de matéria-prima que tanto tem prejudicado o desenvolvimento da indústria nacional.

A iniciativa é da Petrobrás e contará com a valiosa participação de duas organizações internacionais, The Goodyear Tire & Rubber Co. e The Firestone Tire & Rubber Co., com as quais foi firmado um importante convênio pelo qual aquelas companhias se incumbirão da construção, financiamento, treinamento do pessoal, cessão de patentes e assistência técnica durante as operações da citada fábrica.

The Goodyear Tire & Rubber Co. é mundialmente conhecida como a maior consumidora de borracha entre as indústrias congêneres, sendo também a maior produtora de borracha sintética nos Estados Unidos. Garante-se, dêsse modo, o êxito do empreendimento que prevê inicialmente o funcionamento de uma unidade de copolimerização de estireno e butadieno para obter-se borracha sintética tipo-GR-S, utilizando matérias-primas importadas. Mais tarde será providenciada a vinda de unidades destinadas à fabricação dessas matérias-primas essenciais, dando-se, então, aproveitamento aos subprodutos da própria Refinaria Duque de Caxias, dessa forma completando o conjunto base da projetada indústria.

Neste momento um grupo de engenheiros e técnicos encontra-se no Rio procedendo aos estudos finais para a construção da referida fábrica que deverá iniciar sua produção de 18 meses.

A próxima instalação e funcionamento da fábrica de borracha sintética nacional é de grande importância para a economia do país, pois permitirá ao Brasil a retenção de divisas num montante de 9.000.000 de dólares, ou seja 1.260.000.000 de cruzeiros! Um total de 6.000.000 de dólares (840.000.000 de cruzeiros), será investido no projeto da fábrica, estimando-se sua capacidade inicial de produção em 40.000 toneladas anuais.

No flagrante, o sr. Sullivan Kafer, Diretor-Gerente da Goodyear do Brasil, assina em nome de The Goodyear Tire & Rubber Co., o citado acôrdo industrial, representando no ato The Firestone Tire & Rubber Co., o sr. G. E. Porteck, Diretor-Gerente da Firestone do Brasil, assinando pela Petrobrás, seu presidente coronel Idálio Sardenberg.

LOTERIA FEDERAL AMANHÃ
4 Milhões de cruzeiros!

NOVA FROTA A SERVIÇO DAS LINHAS
Rio - Cachoeiro - Vitória e Guarapari
VIAÇÃO ITAPEMIRIM LTDA.
NOVO HORARIO:
RIO-VITÓRIA: 5,40 — 15 — 19 — 22,30 horas
VITÓRIA-RIO: 6,15 — 14 — 18 — 21 horas
RIO-CACHOEIRO: 7 — 20,20 horas
CACHOEIRO-RIO: 6,15 — 21,15 horas

LICEU IMPÉRIO
ENSINA-SE CORTE E COSTURA
CONFECÇAO DE CINTOS PLISSADOS
ACEITAM-SE ENCOMENDAS DE MOLDES
Largo de São Francisco, 26 - 12.º and. - Grupo 1220
Ed. Patriarca — Tel. 43-4284
das 15 às 17 horas

Com Tancredo 60% das probabilidades

A sucessão mineira deverá caminhar para uma rápida solução, tão logo o PSD tome uma decisão no plano da sucessão federal. Dos candidatos que pleiteiam a indicação pelas fôrças majoritárias de Minas, o sr. Tancredo Neves é, no consenso geral, o mais forte, pois pelo menos 60% das fôrças coligadas estão decididas a indicá-lo como candidato.

A posição do sr. Tancredo Neves dentro do PSD é boa, reforçada sobretudo pelo apoio do PTB. Quanto ao PR, sua decisão está subordinada à política nacional, pois os chefes republicanos estão ainda considerando a hipótese de apoiar a candidatura do sr. Jânio Quadros, devendo decorrer disso seja um candidato próprio do PR em Minas seja o apoio dos republicanos ao sr. Magalhães Pinto.

JK, DECISIVO

Caso, entretanto, permaneça na coligação situacionista, as preferências do PR são notòriamente pelo sr. Tancredo Neves. A posição do senador Benedito Valadares não é clara, pois ainda não comunicou sua disposição de disputar a indicação pelo PSD, embora venha agindo junto às bases como candidato.

Dev se ressaltar também que qualquer decisão do bloco situacionista mineiro em relação ao problema estadual não será tomada antes de conhecido o pensamento do presidente da República, que, nesse particular, está agindo em perfeita identidade de vistas com o governador Bias Fortes. Caso o sr. Valadares abra luta dentro do PSD, a influência do presidente da República e do governador mineiro poderia se manifestar seja em benefício do sr. Tancredo seja em benefício de um nome de conciliação, como o sr. Israel Pinheiro, o sr. Ribeiro Pena, o sr. Paulo Pinheiro Chagas ou o sr. Gustavo Capanema.

PIAUI — NÃO HA' CRISE

— Não há crise política no Piauí, tudo não passando de explorações tendenciosas e certamente interessadas. Acabo de regressar do meu Estado e posso afirmar que, no momento, o que preocupa tanto a UDN como ao PTB é o fortalecimento da esquerda eleitoral que deu a vitória ao sr. Chagas Rodrigues — declarou ontem, ao DIARIO CARIOCA o deputado Clidenor Freitas, adiantando que ficou surpreendido com o noticiário dos jornais, dando conta de uma crise "puramente fictícia".

Referindo-se ao pomo da "discórdia", explorado pelos adversários, ou seja, algumas readmissões feitas pelo sr. Chagas Rodrigues, de funcionários demitidos pelo vice-governador Tibério Nunes, informou-nos o parlamentar trabalhista que êsses atos do governador foram feitos com a aquiescência do vice-governador, que tomou conhecimento dessas readmissões antes de serem assinadas.

CRISE ECONÔMICA

— Além do mais o que está preocupando a nós da Coligação vitoriosa é a cada vez mais grave crise econômica que avassala o Piauí, o que, aliás, está acontecendo com todos os demais Estados nordestinos. Para minorar os desastrosos efeitos dessa crise é que o governador vem desenvolvendo os maiores esforços, apoiado no esquema político que o levou ao govêrno e sob os aplausos do povo piauiense — acrescentou o sr. Clidenor Freitas, esclarecendo ainda que o sr. Chagas Rodrigues não encontrou, ao assumir o govêrno, nenhum planejamento nem de ordem econômica nem de qualquer outra ordem.

Quanto à atitude do sr. Ezequias Costa, que acaba de deixar a secretaria de Educação, informou-nos o líder trabalhista que o fato nada tem a ver com os boatos propalados pelos adversários, relacionando-se a outros motivos de ordem interna, "como aliás ficou claro perante a opinião pública de nosso Estado".

— Um exemplo da situação de penúria encontrada pelo governador Chagas Rodrigues pode perfeitamente ser avaliado com os rumores do pedido de demissão do secretário da Viação. Não encontrando na sua Secretaria nenhum plano de obras, tratou imediatamente de planejar o serviço de água e esgotos de Teresina, através de um escritório especializado. Êsses estudos, entretanto, vão demorar ainda cêrca de dez meses a um ano, e como o Estado não pode arcar com despesas de outras obras de vulto, resolveu solicitar demissão, para não ficar apenas assinando expediente — disse-nos o sr. Clidenor Freitas.

— São para êsses problemas que o governador Chagas Rodrigues e as fôrças políticas que apoiam o seu govêrno tem voltadas as suas vistas. Êsse é que é a crise. Procurando resolvê-la ou minorar-lhe os efeitos, dentro dos parcos recursos do Estado, é que desejamos fortalecer o nosso esquema político, pois acreditamos que o povo esteja mais interessado na solução dos seus graves problemas do que de coisas de somenos importância como demissão ou readmissão de funcionários — concluiu o parlamentar piauiense.

Taxa no Jóquei para solução das favelas

CÂMARA dos Vereadores

O sr. Geraldo Moreira apresentou projeto de lei, criando o Fundo Especial de Melhoramentos e Recuperação das Favelas, a ser formado com a renda proveniente da taxa de 10 por cento sôbre o montante bruto das apostas em corridas de cavalos e diárias dos hotéis, com a finalidade de resolver o problema das favelas através da urbanização dos locais em que se acham instaladas, loteamento do terreno e sua entrega aos respectivos moradores.

O Fundo será administrado por uma comissão de cinco membros, designada pelo prefeito e submetida, previamente à consideração da Câmara, contendo o projeto dispositivos para extinção do tráfego dos "paus-de-arara", cujos passageiros ficarão impedidos de transpor as barreiras rodoviárias da cidade, e construção pela própria Prefeitura de casas proletárias destinadas aos favelados que disponham de posses para isso, correndo também por conta da municipalidade o saneamento dos terrenos.

ENCHENTES E O TEMPORAL

O sr. Frederico Trota apresentou projeto de lei, abrindo o crédito de 200 milhões de cruzeiros para solução do problema das enchentes. O sr. Geraldo Moreira informou que, em virtude do temporal 20 famílias na Favela de Mangueira ficaram ao relento. O sr. Antônio Luvizaro disse que o Hospital Tôrres Homem foi invadido por dois mil favelados desabrigados em virtude da destruição de seus barracos. Foi aprovado voto de congratulações aos srs. Tito Lívio e Mauro Viegas, diretores, respectivamente, do D. de Limpeza Urbana e secretário de Viação, pelos trabalhos realizados a fim de proteger moradores da Favela da Catacumba.

O líder da maioria, sr. Levi Neves, leu nota do gabinete do prefeito, esclarecendo que as medidas adotadas na favela do Morro da Catacumba foram imperativos da própria segurança dos favelados e aconselhadas pelos técnicos, já que havia perigo iminente de serem soterrados por enorme bloco de pedra abalado pelas chuvas. Os srs. Jair Martins e Raul Brunini, haviam declarado que a ação da Prefeitura tinha sido a da derrubada violenta e indiscriminada dos barracos.

O sr. José Maria de Carvalho pediu providências ao prefeito para evitar o loteamento irregular de terrenos da Estrada da Fontinha, em Bento Ribeiro, que vem ameaçando de despejo numerosos lavradores ali instalados há vários anos. O sr. Ari Barroso, referiu-se com a erosão dos morros cariocas, provocada pelas chuvas, será indispensável, de imediato, um trabalho de reflorestamento para evitar que a cidade, na sua parte plana, venha a ser vítima de outros desastres. A Comissão de Saúde resolveu acompanhar os "comandos sanitários" da Secretaria de Saúde Pública, por proposta do sr. Jair Martins, a Comissão de Assistência Social nos socorros prestados aos favelados da Catacumba.

ORDEM DO DIA

Na pauta da Ordem do Dia figurou, em primeiro lugar, o projeto de decreto legislativo, determinando o registro do termo de pagamento de Cr$ 2.239.750,00, expedida a favor da Cia Marmito S. A. Todo o restante do expediente foi, entretanto, tomado pelos oradores para fazer sôbre a tragédia das enchentes e das favelas, terminando a sessão dessa maneira.

BANCO REAL BRASILEIRO S. A.
Agência Ipanema
Rua Visconde de Pirajá, 258-A - Tel.: 47-2715

Udenistas formulam exigências

Assembléia Fluminense

O deputado Adolfo Oliveira, líder udenista, deu, ontem, notícia da última reunião do Diretório Estadual da UDN fluminense, declarando que, a respeito das decisões tomadas será dado a público, hoje, uma nota oficial.

Sabe-se que entre os assuntos debatidos naquela reunião, constaram as reivindicações do diretório da UDN de Petrópolis junto ao atual govêrno, no que seja objeto de uma espécie de ultimato dirigido ao sr. Roberto Silveira, e se prendem ao pagamento de cotas atrasadas, readmissões de funcionários exonerados e nomeação de professôras.

ADICIONAL

Na ordem do dia de ontem, foi derrubada, pela maioria, o veto parcial oposto pelo ex-governador Togo de Barros, aos dispositivos do projeto n. 32, que cuidavam da instituição de um adicional de 5% sôbre o impôsto de vendas e consignações. Em consequência, tal aumento, que se destina à constituição do Fundo de Desenvolvimento Econômico, entrará em vigor imediatamente, esperando-se, porém, que seja aprovado outro projeto reduzindo o impôsto na mesma proporção, de modo que, na prática, não haverá majoração.

DIVERSOS

Foram à tribuna, nas pequenas comunicações de ontem o sr. Dall do Almeida, para reivindicar, em favor de todos os servidores do Estado, inclusive dos trabalhadores de obras, o pagamento do salário-mínimo, instituído pelo govêrno passado; o sr. Jorge Bedran, que

(Conclui na 11.a pág.)

Pensões reajustadas novamente na pauta

Plenário da CÂMARA

O projeto que manda reajustar automàticamente as aposentadorias e pensões, concedidas pelos institutos e caixas, voltou ontem a constar da Ordem do Dia, para segunda discussão, tendo usado da palavra os srs. Aurélio Viana (PSB-Alagôas), Raimundo Padilha (UDN-Est. Rio), Fernando Ferrari (líder-PTB), Afonso Celso (PSD-Est. Rio) e Floriceno Paixão, (PTB-RGS), todos tecendo comentários sôbre diversos aspectos favoráveis da proposição.

Primeiro orador do grande expediente, o sr. Josué de Castro (PTB-Pernambuco), discorreu sôbre o esfôrço desenvolvimentista do Brasil, dizendo que nesse clima de emancipação é que vai se travar, e já está se iniciando, a campanha da sucessão presidencial, que, se mal conduzida, poderá comprometer êsse esfôrço, seja pela exploração de ressentimentos e de frustrações, seja pela formulação de mitos e símbolos.

AUTOCRÍTICA

Preconizou o orador uma autocrítica a ser realizada pelo sistema de fôrças dominantes, no senido de após análise objetiva do desenvolvimento econômico, pôr em relêvo as suas conquistas, assim como também as deficiências e fraquezas.

Concluiu o sr. Josué de Castro acusando a política das grandes potências econômicas de agirem contràriamente aos interêsses nacionais, e fazendo uma advertência aos partidos políticos, de que passou a hora das mistificações e dos conchavos de cúpula e que a escôlha de candidatos à presidência da República deve ser feita com a participação da opinião pública, evitando-se dessa maneira, a criação de um clima que possa pôr em perigo as instituições.

O segundo orador dessa parte do expediente foi o sr. Adilio Fontana (PSD-Sta. Catarina), que tratou de problemas da agricultura e da pecuária, abordando ainda alguns aspectos da reforma agrária, analisando alguns defeitos da atual legislação e mostrando-se favorável a uma mudança na política rural.

SÚMULA DA SESSÃO

Foram apresentados os seguintes projetos: pelo sr. Maia Neto (PTB-Paraná), autorizando a abertura de crédito especial de um bilhão de cruzeiros para terraplenagem e pavimentação da Rodovia BR-14, no trecho que liga Conselheiro Mayrink a União da Vitória, no seu Estado; pelo sr. Sérgio Magalhães (PTB-DF), instituindo o sistema de categoria de exportação em que serão colocados, segundo a sua formação de custos, os produtos destinados ao mercado externo.

Os requerimentos de informações foram os seguintes: pelo sr. Anísio Rocha (PSD-Goiás), ao Itamarati, indagando para que "pessoas foram fornecidos certificados de "ilrepremis", para importação de automóveis durante os exercícios de 1957 e 1958, e no decorrer dos quatro primeiros meses do ano em curso"; pelo sr. Passos Pôrto (UDN-Sergipe), sôbre a construção da estrada de ferro Salgado-Paulo Afonso, indagando "quais as razões pelas quais há mais de quatro anos estão paralisadas as obras" daquela estrada.

No período reservado ao pequeno expediente os seguintes deputados:

Cunha Bueno (PSD-SP), tecendo considerações sôbre a luta pela construção de Brasília, ressaltando a participação dos srs. Jerônimo e Abelardo Coimbra Bueno, nessa batalha de mais de "20 anos";

Aarão Steinbruch (PTB-Est. Rio), comentando o naufrágio ocorrido ontem na Guanabara e solicitando o andamento do projeto que considera acidente de trabalho o que ocorrer durante a locomoção do empregado de seu domicílio para o local de trabalho ou vice-versa;

Vasconcelos Tôrres (PSD-Est. Rio), lendo conferência pronunciada pelo ministro Nelson Hungria, contrária à pena de morte;

Sérgio Magalhães, (PTB-DF), criticando a atual administração da Prefeitura do Distrito Federal;

Clidenor Freitas (PTB-Piauí) elogiando a administração do governador do seu Estado e criticando a política de crédito do Banco do Nordeste;

Nexton Belo (PSD-Maranhão), esclarecendo ocorrências policiais no seu Estado;

Antônio Carlos Magalhães (UDN-Bahia), reclamando providências do ministro da Aeronáutica para a situação precária do aeroporto de Ipiranga, no seu Estado;

Coutinho Cavalcanti (PTB-SP), pedindo o desarquivamento do projeto de sua autoria, que dispõe sôbre reforma agrária;

Deputados examinam deficiências do DCT

O coronel Simas Kelly, diretor-geral do Departamento dos Correios e Telégrafos, declarou ao comparecer ontem perante a Comissão de Transportes da Câmara, que a organização do DCT não está concorrendo para a desmoralização do serviço postal, mas sim as deficiências de transportes, notadamente o marítimo.

Ficou o depoente de remeter à comissão amplo relatório sôbre a situação geral do DCT, através do qual sugerirá as providências que considera urgentes para melhoria de seus serviços como também o que pensa da transformação do departamento em emprêsa de economia mista.

MERCADO COMUM

Debatendo ontem, na Comissão de Economia, problemas relacionados com o nosso comércio exterior, declarou o sr. Miguel Osório de Almeida, do Conselho de Desenvolvimento, que o Brasil, embora favorável ao Mercado Comum Latino-Americano, não está interessado na sua imediata criação, pois não concorda com as bases em que está sendo organizado. Essa informação foi dada em caráter reservado pelo depoente.

DIVIDAS COM A FRANÇA

A Comissão de Relações Exteriores aprovou, ontem, parecer do sr. Petrônio Fernal, parecer favorável à Mensagem Presidencial submetendo à apreciação do Congresso o texto do acôrdo de Resgate, assinado entre o Brasil e a França, no Rio de Janeiro, em 1956. O ato diplomático pendente de homologação legislativa regula a forma de pagamento dos remanescentes da dívida pública externa em francos, decorrentes de empréstimos efetuados pela França a diversos Estados do Brasil, como também das indenizações resultantes de encampação de emprêsas de capital privado francês.

Revelou o relator que, entre os bens encampados, dois não se encontram na posse da União, mas em mãos de terceiros. São êles a Fábrica de Papel de Arapoti e glebas de terras no Pará, no valor de um bilhão de cruzeiros. Acrescentou que deixaria de mencionar o fato no parecer, mas que julgava de seu dever chamar a atenção para o mesmo. Depois de longos debates, porém, foi o parecer aprovado, nêle incluindo a comissão a revelação feita pelo relator, enviando-se cópia ao procurador geral da República, ao Ministério das Relações Exteriores e ao Domínio de Terras da União.

LICENÇA PARA PROCESSAR PITOMBO

Por 14 votos contra 1 resolveu a Comissão de Justiça não tomar conhecimento do pedido de licença para processar o deputado Ari Pitombo, seguindo voto do deputado Pedro Aleixo, que concluiu contra o parecer do sr. Barbosa Lima Sobrinho, favorável à licença. O pedido de licença, datado de junho de 1956, é assinado pelo juiz da 24.a Vara Criminal, e foi motivado pelas denúncias apresentadas pelo sr. Arnon de Melo, contra o referido parlamentar petebista, e que foram publicadas num vespertino.

URSS compra

Karlstads Mekaniska Werkstad, grande fábrica sueca de maquinaria para a indústria papeleira e de energia, recebeu da União Soviética um importante pedido de três máquinas para a produção de papel. O pedido representa um valor de aproximadamente 30 milhões de coroas e foi firmado dentro do novo acôrdo comercial sueco-soviético. A entrega deverá efetuar-se em 1960-61. (SIP)

Carne para EUA

Em reunião do Conselho das Associações Comerciais de S. Paulo, o sr. Pedro Stoerti Filho, da Associação Comercial de Araçatuba, focalizou a deliberação dos Estados Unidos em sustar a importação de carne do Brasil, sustentando que tal medida foi recebida com desapontamento pelos centros produtores e causou profunda apreensão na região que representa, como em outras que se dedicam à pecuária de corte. (Asap.)

BRASÍLIA

CASA PRÓPRIA PARA MEMBROS E SERVIDORES DOS TRÊS PODERES

RESOLUÇAO N.º 18

da Companhia Urbanizadora da Nova Capital do Brasil

Concede facilidades para aquisição de lotes de terreno em Brasília, destinados à construção de casa própria, em favor de membros e servidores dos três poderes que para ali hajam de, obrigatòriamente, deslocar-se.

O CONSELHO DE ADMINISTRAÇÃO DA COMPANHIA URBANIZADORA DA NOVA CAPITAL DO BRASIL (NOVACAP), usando de suas atribuições estatutárias e legais e

CONSIDERANDO que se avizinha a data estabelecida em lei para a mudança da capital do país e cumpre, por conseguinte, assegurar as necessárias condições e facilidades a quantos devam, obrigatòriamente, deslocar sua residência e transferir-se para Brasília;

CONSIDERANDO que disposições análogas se adotaram, no país e no estrangeiro, tôda vez que a sede do govêrno se transplantou ou que pessoas a seu serviço tiveram de mudar os seus lares;

CONSIDERANDO que entre elas se contam membros e componentes dos três poderes: Congressistas, Juízes dos Tribunais Federais, Ministros de Estado, órgãos e servidores do Executivo, do Legislativo e do Judiciário;

CONSIDERANDO que a mudança para Brasília acarretará, para muitos, a perda de situações de que atualmente desfrutam, em virtude da vigente lei do inquilinato, ou de moradia própria;

RESOLVE:

Art. 1º — A NOVACAP facilitará a aquisição do terreno destinado à casa própria em Brasília nas condições prescritas nos arts. 2º, 3º, 4º e 5º às seguintes pessoas:

I — Senadores e Deputados
II — Ministros do Supremo Tribunal Federal
III — Ministros do Supremo Tribunal Militar
IV — Ministros do Tribunal Federal de Recursos
V — Ministros do Tribunal Superior do Trabalho
VI — Ministros do Tribunal de Contas
VII — Ministros do Tribunal Superior Eleitoral
VIII — Ministros de Estado e dirigentes de órgãos superiores da administração pública, civil e militar, que tenham de deslocar-se para Brasília
IX — Titulares do Ministério Público junto aos Tribunais enumerados
X — Servidores de quadros e tabelas integrantes do Poder Legislativo
XI — Servidores de quadros e tabelas integrantes do Poder Judiciário, nos Tribunais mencionados
XII — Servidores, civis e militares, de quadros e tabelas integrantes do Poder Executivo, desde que designados e relacionados para ter sede permanente em Brasília
XIII — Servidores de entidades paraestatais lotados em Brasília.

Art. 2º — O lote de terreno será liberado e doado, restituindo-se as prestações já pagas, se a construção da casa estiver definitivamente concluída, com o respectivo "HABITE-SE", dentro do prazo impreterível de quinze (15) meses, contados da vigência desta Resolução.

Parágrafo Único — Findo, porém, o prazo sem que a obra esteja definitivamente terminada, pagará o beneficiário trinta por cento (30%) do preço do lote se a construção vier a ultimar-se e obtiver o devido "HABITE-SE" dentro de seis (6) meses subsequentes; decorrido êsse tempo sem que a edificação se conclua, a quota a pagar sôbre o preço do lote será de sessenta por cento (60%) para outros seis (6) meses; transcorrida essa segunda prorrogação, perderá o interessado o gôzo de qualquer benefício.

Art. 3º — O lote a que se referem os artigos precedentes terá, no máximo, a área de oitocentos metros quadrados (800m2).

§ 1º — Qualquer excesso sôbre essa área será pago sem nenhuma redução.

§ 2º — Considerar-se-á o valor correspondente ao lote de área máxima para calcular o preço da área de excesso, isenta de benefícios, nos terrenos destinados à chácaras e mansões.

Art. 4º — No caso de incorporação e construção de edifício de apartamentos, a NOVACAP beneficiará cada condômino das vantagens previstas nos artigos 2º e 3º, facilitando-lhes a aquisições da parte ideal que lhes corresponder do terreno destinado ao edifício.

Parágrafo Único — Nesta hipótese, a área máxima por habitação será de duzentos e cinquenta metros quadrados (250m2), para que se compreenda nos benefícios desta Resolução.

Art. 5º — Quando a construção fôr financiada, parcial ou integralmente, o contrato respectivo reportar-se-á à presente Resoluço e com ela ficará conforme.

Art. 6º — As pessoas enumeradas no artigo 1º pagarão em cem (100) prestações iguais e mensais o preço do lote que adquirirem.

Art. 7º — A NOVACAP, com autorização, em cada caso, do Conselho de Administração, poderá conceder as mesmas facilidades constantes do artigo 2º e seu parágrafo a pessoas idôneas que queiram adquirir lotes de terreno que se destinem a colégios, hospitais, hotéis e outros estabelecimentos congêneres, de caráter público, que preencham requisitos determinados e se compreendam dentro do número previsto.

Parágrafo Único — Essas facilidades serão concedidas com a cláusula de que o destino do imóvel não se possa vir a mudar, sob pena de revogação do favor em qualquer tempo.

Art. 8º — Esta Resolução, aprovada pelo Conselho de Administração e homologada pela Assembléia Geral, entra em vigor na presente data.

Rio de Janeiro, 15 de maio de 1959.

(a.) *Israel Pinheiro* — Presidente.
" *José Pereira de Faria* — Secretário.

Carta do Sul

PÔRTO ALEGRE, 21 — (Da Sucursal do DC) — O presidente do IBC, sr. Renato da Costa Lima, transmitiu instruções ao Pôsto de Fiscalização da autarquia em Pôrto Alegre para que fôsse reduzido de ... Cr$ 50,00 para Cr$ 46,00 o preço do quilo de café torrado e moído ao consumidor rio-grandense. A medida, já posta em prática pelo sr. Vitor Barreto, chefe daquele Pôsto, obteve ótima receptividade em todo o Estado, principalmente entre as donas-de-casa.

•

O deputado federal Wilson Vargas, titular da Secretaria de Energia e Transportes, mostrou-se disposto a concorrer à Prefeitura de Pôrto Alegre pela coligação PTB-PRP-PSP. O outro nome em cogitação, pelo mesmo grupo partidário, é o do deputado Fernando Ferrari.

•

Na região fronteiriça do Estado foram registrados temporais. Fortes chuvas continuam causando sérios prejuízos à lavoura e ao comércio de Cruz Alta.

•

Sòmente neste mês surgiram, segundo dados oficiais, 54 casos de difteria no RGS. O deputado Lamaison Pôrto, secretário da Saúde, determinou ao Serviço de Epidemiologia a intensificação da vacinação antidiftérica. Por outro lado, o rebanho leiteiro do município de Carazinho está sendo atacado de brucelose e tuberculose.

•

Interessante inovação será intentada pelo secretário de Educação, professor Mariano Beck: pretende êle proporcionar aulas às crianças das ilhas do rio Guaíba em um vapor-escola. O vapor recolheria os pequenos alunos pela manhã, ancoraria em algum ponto do rio, quando seriam ministrados os ensinamentos adequados aos cursos.

•

Foi aprovado, pela Comissão de Finanças e Orçamento da Assembléia, o projeto de lei que aumenta, para Cr$ 45.000,00 os vencimentos dos magistrados rio-grandenses. Os secretários de Estado, atualmente com ... Cr$ 21.000,00, a partir do próximo ano passarão a perceber o mesmo que os desembargadores.

•

O Instituto Nacional do Pinho pretende financiar os estudos iniciais para a instalação de uma grande fábrica de papel e celulose no Rio Grande do Sul, para a qual há interêsse de grupos financeiros norte-americanos, francesês e inglêses.

•

Por 18 contra 14 votos, foi rejeitado o projeto que criava o cargo de assistente militar da presidência da Assembléia Legislativa.

Fórmula para evitar inquérito

O sr. Magalhães Pinto está com uma fórmula, ainda não conhecida, destinada a contornar dentro da UDN o problema criado pela tentativa de proposição de uma comissão parlamentar de inquérito sôbre a NOVACAP.

O sr. Virgílio Távora, em contato com a reportagem, esclareceu não ser contra a instauração do inquérito — posição que é também a do sr. Iris Meinberg — e que se limitou a reprovar a atitude dos dirigentes udenistas que surpreenderam os representantes do partido na companhia construtora de Brasília com o requerimento para o inquérito sem que disso fôsse dado prévio conhecimento aos referidos representantes.

REAÇÃO

Tanto o sr. Virgílio Távora quanto o sr. Meinberg puseram seus cargos à disposição da UDN, devendo-se notar que o primeiro só tem poucos dias de exercício das funções.

Como até ontem à noite permanecia o impasse criado pela resistência de várias seções udenistas à iniciativa do sr. Carlos Lacerda, o líder da Oposição anunciou que pretende transpor as barreiras partidárias dirigindo-se ao plenário da Câmara, na sessão de hoje, para pleitear a instauração do inquérito.

O sr. Magalhães Pinto está, entretanto, esperançoso de impedir a extensão da crise partidária, mediante a fórmula que articula sigilosamente. A comissão designada pelo diretório nacional não se reuniu ontem.

Em
BELO HORIZONTE
hospede-se
no
Hotel GONTIJO
Que se impõe pela ordem e respeito
RUA TUPINAMBÁS, 731
TEL. 4-8600
BELO HORIZONTE — M.G.

NERVOSOS o prof. MAURICIO DE MEDEIROS retomou normalmente sua clínica às 2.ª, 4.ª e 6.ª de 9 ao meio-dia. Hora marcada. Fone de manhã 22-5941 — Rua Miguel Couto, 7 — 5.º andar.

Entregamos agora ao Brasil
ORDEM E PROGRESSO
de
GILBERTO FREYRE
Continuação da série de estudos em tôrno da sociedade patriarcal no Brasil, iniciada com CASA GRANDE & SENZALA e SOBRADOS & MUCAMBOS
2 VOLUMES —— 976 PAGINAS —— 37 ILUSTRAÇOES
«Na obra sociológica de Gilberto Freyre aprende-se Brasil como se aprende uma ciência nova. O que a torna, porém, inconfundível não é só o que ela nos ensina; é também, a meu ver, o seu estilo. Nenhum outro mestre nos ensina tanta coisa, tanto Brasil no original; mas também nenhum outro dispõe de um estilo como o seu, para fixar, por exemplo, no quadro de nossa cultura, as relações líricas do homem com a paisagem». CASSIANO RICARDO.
LANÇADO SIMULTANEAMENTE, DO MESMO AUTOR:
PROBLEMAS BRASILEIROS DE ANTROPOLOGIA
2.ª EDIÇAO, REVISTA E AUMENTADA
EDIÇÕES DA
Livraria JOSÉ OLYMPIO Editôra

Devemos apoiar luta dos povos africanos

Plenário do SENADO

A luta de libertação desencadeada há alguns anos em tôda a Africa, cujo extenso território é hoje varrido por insofreável surto nacionalista, deve ser objeto não só de grande atenção por parte do Brasil, como do nosso apoio entusiástico — disse, ontem, o sr. Lourival Fontes, ao falar sôbre o crescimento econômico e industrial daquele continente.

— Entre braços livres e fôrças independentes, podemos enfrentar os riscos de expansão e do comércio africanos — disse o orador, condenando a "a subserviência e a passividade de nossa diplomacia que, sem o senso do retrospecto e sem a fôrça das realidades, podem continuar a esposar a estratégia imperialista para nos conduzir a uma concorrência aniquiladora".

NACIONALISMO

O sr. Lourival Fontes, ao iniciar seu discurso, fêz um longo retrospecto dos fatos que vêm se dando de alguns anos para cá na Africa, fazendo simultâneamente um levantamento dos inesgotáveis recursos daquele continente, que hoje já inicia uma concorrência perigosa a vários dos nossos principais artigos de exportação.

Aludiu, a seguir, ao surto nacionalista existente em todo o território africano, empenhado numa luta de libertação de todo justa e merecedora de apoio. Analisou, então, o que tem sido a ação de nossa diplomacia naquele continente, alertando o país para o perigo de se dar prosseguimento a uma política estreita e errada para com as nações africanas.

ADVERTÊNCIA

Concluindo, disse o sr. Lourival Fontes: "A erupção africana não é só um princípio humano ou um dever da carta das Nações Unidas, mas uma guerra de libertação. A nossa simpatia, a nossa amizade, e principalmente os nossos graves interêsses ameaçados de desastre, colapso e bancarrota, comandam na maturidade dos benefícios e vantagens uma política de cooperação e adesão. Entre braços livres e fôrças independentes podemos enfrentar os riscos da expansão e do comércio".

— A abdicação, a subserviência e a passividade da nossa diplomacia, sem o senso do retrospecto e sem a fôrça das realidades, podem continuar a esposar estrategia imperialista e a hegemonia colonizadora para nos conduzir ao desgaste da economia, ao cáos do subdesenvolvimento, à ruína do comércio, à concorrência aniquiladora das nossas utilidades, ao monopólio político dos preços, das tarifas e dos mercados de exportação".

— Não digo essas palavras com o senso da catástrofe, a profecia dos desenganos e a lamúria dos desesperançados. Uma nova fé impõe um ato ou uma decisão. Estou falando aos brasileiros para que participem do drama como figuras ativas e reivindiquem o direito de existir sem os erros, as fraudações, as incertezas comprometedoras do nosso destino e do nosso futuro".

VÁRIOS ASSUNTOS

INFORMAÇÕES: o sr. Lino de Matos apresentou mais um requerimento de informações ao ministro da Fazenda, relativo a contratos de café.

ARMANDO SALES: O sr. Fernandes Távora (UDN-Ceará) falou sôbre a passagem de mais um aniversário da morte de Armando Sales, reportando-se a diversos episódios da vida do falecido líder político de São Paulo.

INCONSTITUCIONAL: após longos debates, de que participaram os srs. Lino de Matos e Atílio Vivacqua, foi aprovada a preliminar de inconstitucionalidade levantada pela Comissão de Constituição para o projeto oriundo do próprio Senado que concedia Cr$ 200 milhões, de ajuda à Cia. Municipal de Transportes de São Paulo.

MARINHA: o sr. Vivaldo Lima (PTB-Amazonas) leu telegramas que recebeu de diversos oficiais superiores da Marinha de Guerra, de agradecimento a discurso recentemente proferido pelo representante amazonense sôbre a Marinha.

CARVÃO: o sr. Saul Ramos (PTB-Santa Catarina) comentou notícia de que firmas brasileiras adquiririam ações de cias. mineiras norte-americanas, visando assegurar o abastecimento do Brasil em carvão de primeira qualidade.

Gilberto autografa na S. José

Hoje à tarde, a partir das 16 horas, o sociólogo Gilberto Freire estará na Livraria São José, autografando para os leitores exemplares de seu último livro, "Ordem e Progresso", lançamento recente da Livraria José Olímpio Editora.

Trata-se da segunda tarde de autógrafos do ano, promovida pelo "mercador de livros" Carlos Ribeiro. Na primeira, monsenhor Joaquim Nabuco concedeu autógrafos em seu trabalho de erudição científica, intitulado "Em Defesa do Livro", edição da Livraria Rodolfo Coutinho.

LPs mostram música mineira do sec. 18

Está sendo gravada em "long-plays", para difusão no exterior, a música mineira do século XVIII, levantada após minuciosas pesquisas, em diversas cidades ligadas ao ciclo doto, pelo musicólogo Curt Lange, da UNESCO.

Os discos integram um grupo de gravações de categoria erudita, destinadas a mostrar aos estrangeiros a capacidade criadora do brasileiro neste setor de cultura. Tambem já estão sendo feitas, sob o mesmo critério, gravações de trabalhos de Vila-Lobos, Camargo Guarnieri, Cláudio Santoro, Mignone e padre José Maurício.

GRAVAÇÕES BARATAS

O sr. Mozart de Araújo, diretor da Rádio Ministério da Educação, órgão que está cuidando do patrocínio da idéia, esclareceu que os discos em aprêço ficam baratos, pois estão gravando os concêrtos da Orquestra Sinfônica Brasileira destinados à juventude.

"Se fôssemos contratar orquestra e pessoal especializado — disse o sr. Araújo — para efetuar as gravações dos números selecionados, o programa de música erudita ficaria caríssimo. Somente assim poderíamos alcançar objetivo tão elevado com poucos recursos, conseguindo maior número de exemplares de discos para uma constante divulgação da nossa música no estrangeiro e nos diversos pontos do território nacional".

NOVAS GRAVAÇÕES

Dando sequência ao programa organizado pelo ministro Clóvis Salgado, para o ano em curso, a Rádio Ministério da Educação procurará patrocinar uma série de novas gravações, tôdas elas em "long-play", num total de 12 discos. No ano passado, quando começou o trabalho de divulgação, foram gravados 11 discos, que já começaram a ter sua distribuição a discotecas e entidades culturais de cunho internacional. Os primeiros países que receberam os discos já se manifestaram a respeito da excelência das gravações e da importância da música mineira do século XVIII, que é a que está causando maior número de estudos e investigações.

Diario Carioca

Fundado em 17 de julho de 1928

RIO DE JANEIRO, 22 DE MAIO DE 1959

Nossa opinião

Chuva e remorso

BASTA um dia de chuva para que entrem em colapso todos os serviços públicos da cidade do Rio de Janeiro. Em compensação, depois de um dia de chuva, basta um dia sem chuva para que se esqueçam tôdas as calamidades que desabaram sôbre a cidade e a rotina paralise os impulsos generosos e os remorsos de nossos administradores.

Cada aguaceiro apresenta-nos um saldo de tragédias coletivas e individuais que seria suficiente, em terra de gente séria, para uma mobilização total e definitiva de todos os recursos administrativos para enfrentar os problemas que puseram a nu dramàticamente as insuficiências, deficiências e inexistência de serviços básicos de proteção dos habitantes da maior cidade brasileira.

O prefeito Sá Freire Alvim deu ontem um sinal de que pretende mudar a terrível rotina que nos deixa desprotegidos ante qualquer fenômeno atmosférico. O secretariado reuniu-se e estudaram-se providências de emergência para a situação que se criou com as últimas chuvas, bem como medidas que garantam permanentemente ao carioca defesa segura contra os mais simples fenômenos da natureza.

Que êsse impulso não morra e que o prefeito se dê conta de que, nas diversas repartições municipais, existem estudos, muitos dêles aprovados, para solução de problemas como o das enchentes das ruas da cidade, determinando sistema de retenção de águas nos morros para escoamento lento enquanto as águas pluviais escorrem sem atropêlo pelos canais próprios. Administrações anteriores, ante situações semelhantes às de anteontem, determinaram a realização dêsses estudos, que a incúria, agravada pela instabilidade administrativa, não permitiu que se transformassem em obras.

A primeira providência a adotar seria assim um levantamento dos projetos existentes, sua revisão rápida e sua execução tão cedo quanto possível, pois a PDF possui agora, com a SURSAN, verbas para obras. O prefeito tem dado preferência, com razão, à solução dos grandes problemas, mas tudo o aconselha a utilizar os recursos para atender às pequenas providências, sem as quais os problemas menores adquirem a dimensão das calamidades, à menor provocação da natureza.

A população do Rio de Janeiro exige do seu prefeito que enfrente e resolva êsse problema das enchentes, com seu cortejo de tragédias, já e já, pois é a integridade física de cada um, a própria vida de tantos, que fica em jôgo com o desmonte de barreiras e o entupimento de ralos, problemas tão pequenos que não podem mais existir numa cidade que já passou dos 3 milhões de habitantes e ainda é a capital do Brasil.

Vocação de coveiro

AS fôrças majoritárias devem fiscalizar de perto as manobras políticas do sr. Ernani do Amaral Peixoto, que regressou dos Estados Unidos para comprometer o PSD nas articulações da sucessão presidencial.

De início, o ex-representante fluminense não esquece a derrota que lhe infligiu o PTB no último pleito no Estado do Rio. Esses complexos dificultarão naturalmente, os entendimentos com os petebistas.

No tocante ao PSP a situação não se apresenta mais favorável. E que o sr. Ademar de Barros não perdoa a sua indébita interferência em favor do sr. Jânio Quadros em São Paulo. Parece evidente que tais circunstâncias não poderão contribuir para o êxito das gestões sucessórias a serem realizadas pelo almirante Peixoto. E a tudo convém juntar a sua notória incapacidade para uma tarefa da magnitude da escolha do candidato majoritário à presidência da República.

O PSD já deve ao seu atual presidente alguns reveses memoráveis. Será preciso evitar que êle lance a pá de cal sôbre o velho e glorioso partido.

Bias e o PSD

O deputado Bias Fortes Filho contestou as versões de que fôra a S. Paulo tratar do problema sucessório, como representante do Governador de Minas. Disse que esteve na Paulicéia, avistou-se com o sr. Carvalho Pinto e outros políticos, com êles trocando idéias sôbre a situação do país. Mas não fêz propostas a respeito da sucessão.

O assunto deve ser afeto aos partidos. Por isso desaprovara o manifesto da "ala moça" do P. S. D. Só as direções partidárias, ouvidos os seus órgãos autorizados, poderão discutir e encaminhar a solução do magno problema do regime. Êsse é o seu pensamento. E também o do Governador de Minas Gerais, que em qualquer hipótese permanecerá fiel ao P. S. D. Agir de modo contrário seria dar um golpe de morte nas instituições.

Os partidos são os instrumentos legais de ação política. Através dos seus órgãos representativos é que se expressa a vontade de milhões de correligionários de todos os pontos do país.

O sr. Bias Fortes Filho quer o P. S. D. unido e forte para o pleito de 1960. Os dois Bias — pai e filho — são contrários à política dos Governadores.

Restaurante Arquivado

O MINISTRO Parsifal Barroso inaugurou, em junho de 1958, a placa do restaurante do SAPS no andar térreo do Ministério do Trabalho. As obras prosseguiram e agora estão chegando ao fim.

Acontece, porém, que o diretor da autarquia não está disposto a abrir novas casas de pasto. Entende, com fundadas razões, que a entidade a seu cargo gasta por ano cêrca de um bilhão e meio de cruzeiros da Previdência Social para dar alimentação parcial apenas a 1,6% dos segurados dos Institutos. Isso não pode continuar, até porque o SAPS está enfrentando grandes "deficits" e tem dívidas vultosas a saldar.

Em face dessa situação, parece que o caso do restaurante acima referido exige uma solução. Se não vai operar, então que se devolva o espaço à Divisão do Registro do Comércio, que dali foi despejada e até hoje se encontra dispersa pelos corredores e saletas do Palácio do Trabalho. Seus livros se amontoam por locais inadequados e estão se estragando ràpidamente.

O ministro do Trabalho e o SAPS devem enfrentar e resolver êsse problema sem maiores delongas.

Nome inadequado

FALANDO na solenidade do seu doutoramento na Universidade do Brasil, o presidente Sukarno, da Indonésia, disse que era a 11ª. vez que lhe davam o título de "doctor honoris causa".

"A primeira vez que recebi essa homenagem — contou — foi no meu próprio país pela Universidade de Gadja Mada; e depois pela Universidade das Filipinas; depois pela Universidade de Belgrado; depois pela Universidade de Praga; depois pela Universidade de Berlim; depois pela Universidade de Moscou; depois pela Universidade de Colúmbia, em Nova Iorque; depois pela Universidade de Megall, de Montreal, no Canadá; depois pela Universidade da Stambul; depois pela Universidade de Varsóvia; e, hoje, neste momento, novamente me distinguis com o título de doutor "honoris causa" pela Universidade do Brasil".

Como se vê, na longa enumeração, tôdas essas universidades têm nomes de cidades, Menos duas: a das Filipinas e a do Brasil. No primeiro caso, explica-se: só há uma universidade nas Filipinas.

O exemplo serve para lembrar a campanha que o professor Joaquim Amazonas, reitor da Universidade do Recife, há longos anos vem fazendo contra a denominação de Universidade do Brasil — o que êle considera uma injustiça e uma inveracidade, num país como o nosso de tantas universidades.

TRÁFEGO DESAMPARADO

MAURICIO DE MEDEIROS

(da Academia Brasileira de Letras)

AS inundações de têrça-feira vieram pôr em foco a total incapacidade do Serviço de Trânsito, que primou pela ausência nos pontos de maior engarrafamento, deixando o público pràticamente insulado e sem meios de comunicação com o centro da cidade.

Que podemos, porém, esperar dêsse Serviço, quando a própria polícia ficou sem meios de comunicar-se pelo rádio com seus veículos de radiopatrulha, muitos dêles também enguiçados e com seus aparelhos de escuta defeituosos?

Que adianta criarmos um serviço teòricamente bem organizado e bem aparelhado se não lhe é dada assistência técnica, que o mantenha em condições de bom funcionamento e se, nos momentos em que êle é mais necessário, como êsse de inundações que perturbam a vida da cidade, êle falha por deficiência técnica?

No caso dos engarrafamentos de veículos, retidos horas seguidas sem movimentação possível, há uma parte sem dúvida em que as providências da polícia de trânsito nada alcançariam, pois era a abundância de água nas ruas que provocava a paralização. Mas, em muitos outros casos, e, sobretudo, quando as águas iam permitindo o deslocamento do tráfego, a presença dessa polícia do trânsito teria regularizado o escoamento dos veículos, impedindo que a sofreguidão dos motoristas estabelecesse uma desordem, de que resultava ainda maior demora no escoamento iniciado.

De um modo geral, ninguém respeitava mais os sinais. E não havia nenhum risco em cometer essa infração, pois os guardas, tão numerosos depois que o major Antônio João incorporou ao seu serviço centenas de Cosmes e Damiões, trataram de cautelosamente se recolherem a abrigos, abandonando seus postos.

Um exemplo típico pode ser mencionado: o dos túneis que põem em comunicação Botafogo com Copacabana na altura do Leme. Henrique Dodsworth, o melhor prefeito que tivemos depois de Passos e Prado Júnior, ali duplicou o túnel, ficando cada seção com uma só mão de direção: um para a cidade e outra para o Leme. Foi talvez um mal que não se tivesse obrigado a Light a duplicar igualmente as suas linhas de modo a também os bondes obedecerem à mão. Mas a separação do tráfego dos demais veículos conforme a direção de seu destino já foi um grande bem.

Não tenho idéia de jamais ter visto desobedecer a mão nesses túneis, por maior que fôsse o embaraço no tráfego. Pois bem, na noitinha de têrça-feira, com a presença e permissão tácita de um guarda, começaram os automóveis que vinham da cidade a entrar pelo túnel de descida e se manterem na contramão pela Avenida Princesa Isabel até à Avenida Atlântica. Se já hàbitualmente o entrecruzamento de Princesa Isabel com o começo da Avenida Copacabana é difícil, por falta de coordenação dos sinais de Prado Júnior e Princesa Isabel, com aquêle tráfego maluco em contramão na Princesa Isabel tudo engarrafou e paralizou durante mais de uma hora. Só se corrigiu a situação quando chegou um antigo guarda de trânsito, com prática do serviço, coisa que falta aos soldadinhos da polícia militar, e começou a dirigir o tráfego.

Contam-me amigos que o que se passou nêsse local se repetiu em muitos outros da cidade.

Por essa razão foi que há algum tempo aqui preconizei a criação de um espécie de pronto socorro do trânsito: uma ou mais viaturas com 3 ou 4 guardas experimentados, localizados no centro da cidade para atender a chamados pelo rádio para os pontos de estrangulamento do trânsito.

Que podemos, porém, esperar, se a própria radiopatrulha enguiça em ocasiões como essa?

AUTOS: CRITÉRIO CAMBIAL

Nos meios industriais do país e entre as autoridades há, atualmente, a preocupação de encontrar soluções adequadas para os problemas da indústria automobilística nacional, notadamente a questão do câmbio para a importação das partes complementares não fabricadas no país, e que terá de ser revisto dentro em breve por fôrça da extinção do prazo fixado pela Lei de Tarifa para a vigência do regime estabelecido naquele diploma (a 30 de junho próximo, art. 45), e o problema do crédito para o financiamento das vendas.

As apreensões reinantes em tôrno do caso resultam de que, se as Autoridades Monetárias não vierem a optar por disposições consentâneas com a realidade, o ramo automobilístico poderá sofrer um sério abalo com a diminuição da produção, paralisia no seu desenvolvimento, despedida de operários, etc.

SAIDA INVIAVEL

Considera-se inaceitável, como se disse em reportagem anterior, para o caso do câmbio, o alvitre, já manifestado por alguns funcionários da Fazenda, de passar abruptamente a taxa de câmbio do nível atual (inferior ao do chamado "câmbio de custo") para o regime da categoria geral, pôsto que semelhante mudança, antes que a indústria esteja completamente nacionalizada, pressionaria fortemente os custos, acarretando a subida vertical dos preços, com tôdas as suas consequências: encalhe do mercado, retração da produção, nova alta dos custos, desemprêgo de milhares de operários, etc. etc.

CRITERIO SELETIVO

Qualquer alteração cambial para as importações de peças estrangeiras, a essa altura, terá de ser realizada de modo prudente. Ninguém nega a inevitabilidade de uma revisão, mas esta há que resultar numa alta moderada e, de preferência, orientada por critérios seletivos. Em que bases essa seleção? Em primeiro lugar, poderia ser levado em conta o grau de nacionalização do veículo, tal como a Lei de Tarifa prevê para o caso do impôsto de importação, atualmente não cobrado. Uma vez terminado o prazo, o montante dêsse impôsto dependerá, em moldes a serem estabelecidos pelo Conselho da Política Aduaneira, do nível de nacionalização já atingido pelos fabricantes. Sera razoável encarar o problema do câmbio sob o mesmo ângulo.

Outro critério, igualmente importante e válido, e que se poderia combinar com o anterior, é o do tipo de veículo, de acôrdo com a sua utilidade e influência no processo de produção.

Assim, a sobrecarga cambial poderia ser muito menos pesada quando se tratasse de importar peças para a fabricação de caminhões, por exemplo, que, aliás, são os veículos mais caros e que se destinam diretamente ao processo produtivo. É por intermédio dos caminhões que se transporta o grosso das matérias-primas e dos produtos industriais, bem como grande parte da produção agrícola. Assim, qualquer majoração nos preços dos caminhões, cujos níveis já são necessàriamente muito mais altos do que os dos carros de passeio, resulta no encarecimento automático das mercadorias e na consequente elevação do custo de vida.

SAIDA SIMPLISTA

Tôdas essas considerações estão a indicar que a alteração do câmbio para a aquisição de partes importadas não poderá ser empreendida de modo simplista e imediatista, sem levar em conta a realidade da produção automobilística nacional, o fato de que a mesma ainda não está consolidada, embora já implantada no fundamental, bem como as necessidades mais urgentes da economia nacional.

Quanto ao problema do crédito, será examinado em outra reportagem

O Que Se Diz:

... QUE o deputado Armando Rollemberg, terceiro secretário da Câmara, está sendo apontado pelos suplentes de deputado como o inimigo da classe...

●

... QUE os referidos suplentes queixam-se de que o dito Rollemberg, desincumbindo-se de tarefa que lhe deu a Mesa, redigiu um projeto de resolução pelo qual os suplentes sòmente serão convocados depois de decorridos 180 dias de licença do deputado titular...

●

... QUE a providência da Mesa se originou do fato de que com três meses de instalação da Câmara, cêrca de um têrço dos deputados se licenciaram para dar lugar a que suplentes exerçam o mandato em função de pactos pré-eleitorais...

●

... QUE, interpelado pelo sr. Castilho Cabral sôbre o rumor de que propusera ao sr. Carvalho Pinto a candidatura do governador de S. Paulo à presidência da República como candidato de união nacional, o governador Bias Fortes respondeu-lhe que "um homem digno não faz a outro homem digno uma proposta indigna"...

CATETE E ARREDORES

NOMES PARA EMBAIXADA

Os nomes em trânsito no Catete, nas especulações sôbre a substituição do sr. Amaral Peixoto em Washington, são os dos srs. embaixador Alves de Sousa (atualmente em Paris), Artur Bernardes Filho e Valter Moreira Sales.

O HOMEM MAIS INVEJADO DO CATETE

O major José Edson Perpétuo, ajudante de ordens do presidente da República e secretário-coordenador da Exposição Internacional de Indústria e Comércio, é atualmente o homem mais invejado do Catete (e arredores). Basta ver que lhe cabe a privilegiada tarefa de selecionar entre 700 jovens cheias de saúde, as 200 especialíssimas que deverão funcionar como recepcionistas na Exposição Internacional, a inaugurar-se em setembro. Inicialmente, o major Perpétuo escolherá do número total de inscritas as 400 moças que lhe pareçam com melhores aptidões para o trabalho. Essas semi-finalistas farão um curso prático durante o mês de junho e depois serão reduzidas a 200, dentre as quais os expositores (comerciantes e industriais) poderão escolher à vontade.

Uma dessas moças, com experiência numa exposição estrangeira, reclamou contra os critérios estéticos para a seleção das recepcionistas, dizendo que "brasileiro tem essa coisa de colocar a mulher bonita sempre em primeiro plano". Ao que respondeu o major:

— Perdão, minha flôr (o "minha flôr" corre um pouco por nossa conta). Pelo que conheço do mundo não é só brasileiro que gosta de mulher bonita, não. Em qualquer exposição dessa ordem, o critério sempre adotado é o do melhor material.

CORRESPONDÊNCIA (IV)

De todo o Brasil e do estrangeiro o presidente da República está recebendo sempre pedidos de autógrafos, para coleções dêsse tipo. Alguns querem assinaturas sôbre sêlos, fotografias, cartões postais ou moedas. Os correspondentes americanos são, entretanto, os mais seguros: hàbitualmente, (mesmo quando se trata de estudantes) enviam logo com o pedido o dinheiro para o sêlo da resposta.

INGLÊS DURANTE A BARBA

Lady Baden Powell, na sua visita ontem ao presidente da República, elogiou-lhe o inglês fluente e bem pronunciado. O presidente explicou seu método intensivo: "Enquanto faço a barba, boto o disco na vitrola. Meu inglês tem que ser de linguafone, porque não há tempo a perder". A líder mundial das Bandeirantes achou que o sr. Juscelino Kubitschek cumpria dessa forma o lema fundamental do escotismo: "Sempre alerta".

Lady Banden Powell prometeu voltar ao Brasil para assistir à inauguração de Brasília.

Pedro Gomes

Panorama Econômico NO BRASIL E NO MUNDO

Inversões habituais não são suficientes

NAS discussões em tôrno da OPA, têm se manifestado uma série de incompreensões em certos meios norte-americanos a respeito do papel do Banco Inter-Americano, ou melhor, da necessidade de mobilizar recursos para financiar planos de desenvolvimento fora dos moldes tradicionais. Tais incompreensões se ligam à arraigada convicção, ainda bastante encontradiça nos Estados Unidos, de que os capitais privados ou as instituições já existentes seriam suficientes, com algumas melhorias, para ajudar a América Latina a libertar-se do atraso e conquistar padrões que lhe permitam caminhar, num futuro previsível, pelos seus próprios pés.

Alude-se, comumente, às excelências das inversões diretas feitas por emprêsas dos países adiantados, as quais, mediante estímulos ainda maiores, poderiam determinar injeções maciças de capital, capazes de dinamizar e desenvolver a economia.

Está claro que essas inversões, em muitos casos, constituem um fator positivo, de vez que desenvolvem um ramo novo da produção, criam e difundem "know-how"; suscitam atividades produtivas internas (efeito multiplicador); propiciam empregos; determinam aumento de rendas fiscais etc. Contudo, tais investimentos, por si só, não bastam para assegurar o crescimento. Por outro lado, acarretam, em geral, por ausência de um disciplinamento adequado, no nosso caso, a contrapartida de uma evasão de rendas superior mesmo às entradas.

De acôrdo com os dados da SUMOC, por exemplo, nos dez anos compreendidos entre 1948 e 1957, as inversões diretas feitas no país por capitais estrangeiros, juntamente com as reinversões, somam US$ 779 milhões. No mesmo período, as transferências de lucros e dividendos para o exterior atingiram a US$ 837 milhões, o que significa, no encontro de contas, um deficit de US$ 58 milhões. Se subtrairmos daí os reinvestimentos que, aliás, são poupanças geradas internamente e não pela introdução de recursos adicionais, bem como a sua contrapartida nas saídas, as cifras serão: US$ 346 milhões de entradas efetivas, contra US$ 404 milhões de transferências para o exterior. A diferença é, portanto, de US$ 142 milhões.

E' evidente, pois, que a captação dos recursos externos para o desenvolvimento da América Latina não pode ficar ao sabor de um processo espontâneo. Há que cuidar de um programa em que a questão dos modos e dos prazos se harmonizem com as realidades e possibilidades de nossas economias, como quer a OPA.

V. M. K.

Nordeste: conferência

O Clube de Engenharia, dentro do seu programa de atividades culturais, está promovendo um Simpósio dedicado à Operação Nordeste, já se tendo realizado uma conferência, no dia 18 último, a cargo do engenheiro José Cândido Parente Pessoa, sôbre o DNOCS e suas relações com a OPENO, e outra sôbre a agricultura nordestina, dia 21, pelo engenheiro José Guimarães Duque.

No dia 25 próximo, o economista Rômulo de Almeida, secretário do govêrno da Bahia, fará uma palestra intitulada "O Financiamento da Operação Nordeste", na sede própria do Clube, à Avenida Rio Branco, 25.

Petróleo: troca

A Creole Petroleum Corporation, da Venezuela, através da "Esso Export", concluiu, recentemente, um acôrdo com a Petrobrás, pelo qual venderá à nossa emprêsa estatal, durante seis anos, 80 milhões de barris de petróleo bruto venezuelano.

Como parte da transação, a Creole adquirirá 28 milhões de barris de petróleo bruto brasileiro, tipo Bahia, que, pelo seu alto teor parafínico, não pode ser, ainda, processado pelas refinarias do nosso país o que sòmente será possível dentro de três anos.

Mazzilli na FIRJ

O sr. Ranieri Mazzilli, presidente da Câmara dos Deputados, visitará a Federação e o Centro Industrial do Rio de Janeiro, na próxima têrça-feira, dia 26, às 17 horas. O parlamentar paulista participará da reunião plenária das citadas entidades, devendo debater alguns problemas, notadamente os relacionados com a elaboração das leis, tendo em vista que estas são feitas sem o pronunciamento das classes produtoras apesar de sôbre elas incidirem em sua totalidade e diretamente.

Baixa o café

No mercado de café de entrega imediata, em Nova Iorque o Santos 4 baixou meio centavo, fechando a 37 centavos de dólar, a libra-pêso. Os tipos colombianos fecharam a 44 centavos e 75 centésimos, com baixa de 25 centésimos de dólar, e os mexicanos a 44 centavos, baixa de 25 centésimos.

No mercado a têrmo, o B antigo fechou com baixa de 5 a 30 pontos, e venda de 68 contratos; o novo, com baixa de 22 e alta de seis pontos, venda de 81 contratos.

Sobe o cacau

A Bôlsa de Cacau cotou hoje, no disponível em Nova Iorque, o Bahia superior a 36 centavos e 63 centésimos de dólar, a libra-pêso, alta de 63 pontos. O fechamento do mês anterior foi cotado na Bôlsa de Nova Iorque a 33,75.

Siderúrgica

Esteve em contato com a Secretaria do Conselho Estadual de Economia e Administração de Minas Gerais, o sr. Ovidio Lefebvre d'Ovidio, representante da "Fimecanica", grupo italiano interessado na instalação de uma siderúrgica no Vale do Paraopeba. A comissão do CEEA, que presentemente estuda o assunto, vai receber, segundo ficou estabelecido na reunião, uma proposta de participação no empreendimento.

Café não

Depois de consultar com os delegados do Brasil e da Colômbia, o Panamá retirou o projeto de resolução que havia apresentado na têrça-feira sôbre a conveniência de realizar um seminário que estudasse os problemas da produtividade do café, segundo o nível das propriedades. O Brasil e a Colômbia tinham pedido que se eliminasse tôda referência ao café na presente reunião da CEPAL. (FP-DC)

Petróleo: Alagoas

A Petrobrás vai intensificar suas pesquisas estatigráficas em Alagoas, tendo em vista os últimos resultados obtidos em várias localidades alagoanas. As sondas de perfuração da emprêsa brasileira monopolista do petróleo foram transferidas para vários municípios alagoanos. (Telep.).

Baixa da libra

A cotação da libra esterlina baixou em relação com a do dólar e com a da maioria dos países europeus.

Durante certo tempo, ontem, foi cotado a 2,81-7/32 dólares, o que representa uma baixa de 7/32 de centavos e representa o tipo de câmbio "base" de Nova Iorque. A baixa foi de 6/16 de centavos em dois dias.

A libra chegou agora a seu mais baixo ponto nos dois últimos meses. Os entendidos dizem que a baixa começou com uma série de vendas na Alemanha, vendas que se extenderam à Suíça e passaram depois à tôda Europa. (UPI-DC)

Defesa da cebola

O secretário da Agricultura de Pernambuco, sr. Antiogenes Afonso Ferreira, informou à reportagem que está vigilante quanto a ameaça que pesa sôbre a produção de cebolas de São Francisco, com a importação do produto egípcio por comerciantes do Sul. O secretário disse que entrará em entendimentos com o presidente da COAP, sôbre o abastecimento da Bahia, com a safra de cebolas de São Francisco que é calculada em 35 mil toneladas.

Café na Bahia

Dentro de horas, será iniciada em Salvador a campanha visando o aumento do consumo interno do café na Bahia. Diversas torrefações já solicitaram a inscrição para que a Agência local do IBC forneça aquele produto, à razão de 750 cruzeiros a saca, o qual depois de torrado e moido, será vendido ao povo a 45 cruzeiros o quilo.

Racionamento

O racionamento de energia elétrica em Belo Horizonte, inesperadamente pôsto em execução, prejudicando tôda a cidade, atingiu profundamente as instalações da "Asapress", trazendo graves prejuízos às nossas comunicações com os demais pontos do país. (Asap.)

Mannesmann amplia

A "Demag A. G.", emprêsa alemã, recebeu dos estabelecimentos Mannesmann uma encomenda para a ampliação das aciarias da "Companhia Siderúrgica Mannesmann" de Belo Horizonte. Os trabalhos, que estarão concluídos no transcurso do ano de 1961, deverão transformar a usina de Belo Horizonte em uma das maiores siderúrgicas brasileiras elevando a sua capacidade de produção anual de 120.000 para ......1 180.000 toneladas. Os trabalhos abrangem, notadamente, a construção de um novo alto forno, diversos fornos, pontes rolantes e bancos de ajustagem. (FP-DC).

A OPINIÃO DO LEITOR

Seleção dos nomes para o voto de 60

DO LEITOR Wilton Farias Santos, desta capital, a propósito da sucessão presidencial, recebemos a seguinte carta:

"O nome do sr. Jânio Quadros como candidato às próximas eleições presidenciais foi lançado muito cêdo.

O deputado paranaense ainda estava no govêrno de S. Paulo e já era candidato, embora condicionando o fato à eleição do seu pupilo Carvalho Pinto. Assim, pràticamente, o sr. Jânio Quadros se tornou aspirante ao Palácio da Alvorada (e não ao Catete!) no dia em que se apurou o pleito governamental paulista. E por ter sido lançado muito cêdo, ficou sòzinho, sem competidor, na corrida para as eleições de 1960. Isolado, sem concorrente, não encontrou ainda qualquer oposição deliberada. E daí o franco favoritismo que seu nome encontra.

Mas virão os competidores no tempo devido. O sr. Ademar de Barros, outro dia, na televisão, em ligeira demonstração, deu uma prova do que poderá acontecer ao renome do sr. Jânio Quadros quando a campanha começar. Em primeiro lugar, o sr. Jânio Quadros terá que explicar como, de homem pobre que era, consegue fazer coisas de homem rico. A volta do mundo, com família, é viagem dispendiosa. Mas é, sobretudo, um gasto que um homem sem grandes reservas não se disporá a fazer porque se trata de coisa exclusiva da classe milionária.

Como o sr. Jânio Quadros mudou de classe não foi explicado ainda. Dizem, também, que deixou grande "superavit", ao terminar seu período de govêrno. Mas seu sucessor se apressou a mandar Mensagem à assembléia pedindo créditos para pagamento das dívidas que encontrou. Que administrador então é êsse? Mas, mesmo sem deixar saldo, o sr. Jânio Quadros não mereceria críticas. Críticas merece, sim, porque não deixou e disse que deixou mentindo ao povo.

Temo que, enquanto o sr. Jânio Quadros estiver sòzinho, sem competição, será o super-homem que dizem que é. Mas quando chegarem os esclarecimentos do tipo dêsses que o sr. Ademar de Barros esboçou, o ídolo se quebrará porque o barro de que é feito não resistirá ao embate".

S. A. DIARIO CARIOCA

Presidente: Horácio de Carvalho Jr.
Vice-Presidente: Danton Jobim
Diretor-Secretário: Pompeu de Sousa
Diretor-Gerente: Sebastião França dos Anjos
Diretores: Augusto De Gregorio e Zélio Valverde

Sede:
AVENIDA RIO BRANCO, 25

Presidência	43-3014
Diretoria 48-6465 e	43-3930
Administração	23-4643
Chefia da Redação	43-5574
Secretaria	43-5539
Revista da Sociedade	23-4437
Polícia	23-5082
Esportes	23-4472
Publicidade 23-3763 e	23-3939
Promoção e Vendas	23-3662
Oficinas	43-6600

São Paulo: Barão de Paranapiacaba, 61, 4.º g. 23 — Tels.: 33-6641 e 35-6036
Belo Horizonte: Av. Afonso Pena, 774, 3.º s. 306 — Tel. 4-8844
Niterói: Av. Amaral Peixoto, 84, s. 601 Tel. 2-7083
Pôrto Alegre: Rua Caldas Júnior, 181 1.º and., sala 4. Fone 6771

ASSINATURAS

Brasil e países da convenção postal
Anual .... Cr$ 300,00
Semestral .... Cr$ 160,00

(Outros países)
Anual .... Cr$ 500,00
Semestral .... Cr$ 300,00

VENDA AVULSA

Preço do exemplar, inclusive aos domingos .... Cr$ 3,00

RECLAMAÇÕES — Qualquer irregularidade no fornecimento de jornais às bancas ou da entrega do DIARIO CARIOCA aos nossos assinantes deverá ser reclamada ao Departamento de Promoção e Vendas por carta ou pelo telefone 23-3662.

MERCADOS e COTAÇÕES

CAMBIO LIVRE

O mercado de câmbio livre funcionou, ontem, irregular e fraco.

BANCOS PARTICULARES

	Comp.	Vend.
Abertura:		
Dólar	132,00	136,00
Libra	371,00	383,00
Marco	31,50	32,50
Escudo W.	—	4,70
Lira	0,213	0,219
Franco francês	0,266	0,278
Franco suiço	30,50	31,50
Fechamento:		
Dólar	132,50	136,50
Libra	372,00	384,00

Banco do Brasil

CAMBIO LIVRE

Dólar convênio	121,00	118,10
Dólar argentino	134,40	131,30
Dólar chileno	134,40	131,30

Câmbio

O Mercado de Câmbio Oficial funcionou ontem estável. O Banco do Brasil para cobranças vencidas autorizadas declarou vender libras à vista para entrega pronta Cr$ 53,218 e dólares a 18,92.

Aquêle Banco comprava letras de exportação a Cr$ 51,6320 sôbre Londres e a 18,36 sôbre Nova Iorque.

O Banco do Brasil afixou as seguintes taxas para saques:

A	Venda	Compra
Libra	53,2480	51,6600
Dólar	18,92	18,36
Marco	4,5257	4,3899
Pêso uruguaio	2,1500	2,0629
Escudo	0,6660	0,6444
Florim	5,0138	4,8636
Franco francês	0,0386	0,0374
Italia Lira	0,0305	0,0296
Franco belga	0,3797	0,3683
Coroa tcheca	2,6278	2,5500
Schilling W.	0,7313	0,7092
Franco suiço	4,3800	4,2485
Coroa sueca	3,6591	3,5400
Coroa dinam	2,7456	2,6635

OURO FINO

O Banco do Brasil comprou ontem a grama do ouro fino na base de 1 000 por 1.000 em barra ou em moeda ao preço de Cr$ 20,8176

CAMARA SINDICAL

Médias cambiais fixadas em 18 de maio de 1959:

Paises	*Mercados*
OFICIAL	
América do Norte, Dólar	18,92
Alemanha, Marco	4,5257
Dinamarca, Coroa	2,7468
França, Franco	0,0386
Holanda, Florim	5,0138
Inglaterra, Libra	53,2628
Itália, Lira	0,0305
Suécia, Franco	3,6591
LIVRE	
América do Norte, Dólar	135,24
Alemanha, Marco	32,40
Argentina, Pêso	1,90
Austria, Schilling	5,20
Bélgica, Franco Belga	2,74
Canadá, Dólar	142,00
Dinamarca, Coroa	19,21
França, Franco	0,2770
Holanda, Florim	36,02
Inglaterra, Libra	382,20
Itália, Lira	0,2191
Portugal, Escudo	4,78
Suécia, Coroa	25,26
Suiça, Franco	31,33
Uruguai, Pêso	15,14
MOEDAS	
América do Norte, Dólar	136,54
Alemanha, Marco	33,80
Argentina, Pêso	1,70
Espanha, Peseta	3,43
França, Franco	0,2860
Inglaterra, Libra	381,50
Itália, Lira	0,2250
Portugal, Escudo	4,81
Peru, Sol	6,00
Suécia, Coroa	26,00
Suiça, Franco	32,00
Uruguai, Pêso	15,51

Bôlsa de Valores

Funcionou a Bôlsa de Valores ontem bastante ativa, registrando-se negócios de vulto em vários papéis em movimento. As apólices da União nominativas regularam em boa posição e as ao portador fracas. Ficaram inalteradas as Obrigações de Guerra e as do Tesouro Nacional. As estaduais de São Paulo e de Minas Gerais de renda e de sorteios permaneceram inalteradas e em condições estáveis, com as municipais Lei 820 planos A e B firmes. As ações de bancos ficaram inalteradas e as de companhias variáveis, permanecendo os demais calmos, como se vê das vendas abaixo:

VENDAS REALIZADAS ONTEM

		Cr$
	União	
173	Unif.	590,00
154	Idem	600,00
714	D Emis. Nom.	600,00
3	Idem port.	720,00
100	Idem	730,00
60	Idem Emp. Antigos	730,00
20	Idem	735,00
5	Idem C.I. S. V.	725,00
	Obrigações	
13	Grau I. 7% pt.	740,00
20	Idem S/Impôsto	870,00
5	Reapar Econ.	435,00
140	Idem	450,00
80	Guerra Cr$ 1000	735,00
21	Idem Cr$ 5000	3.700,00
64	Idem	3.720,00
	Estaduais — Apls.:	
450	Rod. E. Rio	200,00
70	S. Paulo	197,00
	Municipais do Distrito Federal:	
442	Lei 820 P/A	615,00
600	Idem	616,00
14	Idem	618,00
20	Idem	620,00
6	Idem P/B	605,00
34	Idem	606,60
516	Emp. 1931	170,00
	Bancos	
10	Brasil	1.050,00
	Companhias:	
268	América Fabril	250,00
812	Man. Fluminense de Tecidos	130,00
191	Progresso Ind. do Brasil Nom.	213,00
20	Brasileira de Roupas Pref.	1.100,00
170	Carioca Industrial	205,00
706	Brahma Ord.	470,00
200	Idem	478,00
100	Idem Pref.	465,00
1130	Idem	467,00
350	Idem	468,00
107	Idem	469,00
92	Idem	470,00
302	Cig. Souza Cruz pt.	1.710,00
10	Idem	1.730,00
450	Distribuidora de Comestíveis Discos C/D	900,00
385	D. Santos pt.	990,00
1677	Mesbla pt.	226,00
20	Paulista de Fôrça e Luz	285,00
5	Sid. Belgo Mineira pt.	1.750,00
120	Idem	1.760,00
10	Idem	1.770,00
41	Sid. Mannesmann Ord.	1.240,00
560	Idem Pref.	1.230,00
31	Willys Over. Ord.	104,00
	Debêntures	
9	Petrobrás, Cr$ 200 7%	103,00
20	[illegible] Cr$ 1000	515,00
	Alvarás:	W
52	Ações da Cia. Brasileira de Carbureto de Cálcio C/D	400,00

Café

O mercado de café disponivel funcionou, ontem, mal colocado e fraco, registrando-se baixa bem expressiva nas cotações. A comissão de preços sorteada passou a cotar o tipo 7, à base de Cr$ 285,00 por 10 quilos e durante os trabalhos não houve negócios realizados sôbre o produto em disponibilidade. Fechou inalterado. O movimento verificado foi o seguinte: Entradas 5.456 sacas, sendo 950 pela Leopoldina; 2.146 pela marítima e 2.360 pela estrada de rodagem. Embarques: 1.001 sacas para a Europa. Existência 852.121. Consumo local 35.342. Café revertido ao mercado pelo IBC, safra 55-56 59.527. Café despachado para embarques 79.778 sacas.

COTAÇÕES POR 10 QUILOS

Tipo 2	335,00
Tipo 3	325,00
Tipo 4	315,00
Tipo 5	305,00
Tipo 6	295,00
Tipo 7	285,00
Tipo 8	275,00

(Incluído o preço da sacaria)

ESTADO DE MINAS

Café comum	Cr$	29,00
Café fino	Cr$	40,87

ESTADO DO RIO

Café comum	Cr$	31,00

CAFÉ A TERMO

Não funcionou ontem.

Açúcar

Esse mercado regulou ontem firme e com os preços inalterados. Entradas 5.126 sacas do Estado do Rio. Saídas 23.090. Existência 177.928 sacas.

COTAÇÕES POR 60 QUILOS

Branco cristal	630,00 a 660,00
Mascavinho	450,00 a 460,00

Algodão

O mercado de algodão em rama regulou ontem, calmo e com os preços inalterados. Entradas 202 fardos de São Paulo. Saídas 380. Existência 7.972 fardos.

Cotações "Rio Termo"

Mercadorias em trapiche no Rio de Janeiro preço por dez quilos fornecido pelo corretor Madeiro de Freitas.

(CONDIÇÕES DO MERCADO)

ENTREGA PRÓXIMA

	Cruzeiros
Fibra longa	
Seridó tipo 3-4	1.300,00
Fibra média	
Sertões tipo 3-4	1.150,00
Ceará tipo 3-4	1.100,00
Fibra curta	
Mata tipo 3-4	660,00
Paulista tipo 3-4	700,00
Paulista tipo 5	720,00
ENTREGA FUTURA	
Fibra longa	
Seridó tipo 3-4	N/C
Fibra média	
Sertões tipo 3-4	N/C
Ceará tipo 3-4	N/C
Fibra curta	

BANCO ECONÔMICO DA BAHIA S. A.

FUNDADO EM 1834

O mais antigo estabelecimento de crédito do País

SUCURSAL — RIO

ASSEMBLEIA, 83

Telefone: 52-8179

Operador obteve aumento

Foi assinado ontem, no Departamento Nacional do Trabalho, um acôrdo entre as emprêsas e os operadores cinematográficos, através das respectivas representações sindicais, devendo o aumento vigorar a partir de 1.º de abril dêste ano.

Com todos os que tiverem aumento superior à Cr$ 600,00, o empregador assume o compromisso de descontar de seus honorários a importância de Cr$ 300,00, no primeiro mês, e remeter para o Sindicato dos Operadores Cinematográficos, para a aquisição de sede própria.

O AUMENTO

As emprêsas representadas pelo sindicato patronal concordaram conceder a seus empregados o aumento nas seguintes proporções, tendo como base o aumento obtido no último dissídio: para os que percebem de Cr$ 3.800 até Cr$ 3.999 — 60%; de Cr$ 4.000 até Cr$ 4.999 — 50%; de Cr$ 5 mil até Cr$ 5.999 — 40%; de Cr$ 6.000 em diante — 30%.

Aos ajudantes de operadores será concedido um aumento geral de 40%, tendo por base o aumento obtido pelo sindicato profissional no último dissídio, que data de 7 de maio do ano passado.

Este acôrdo pode ser revisto dentro de um ano, sendo o aumento extensivo à tôda categoria representada pelos sindicatos consignatários.

PREÇO MÍNIMO FIXADO PARA MALVA E JUTA

Foram assegurados preços mínimos para a juta e a malva amazônica da safra do corrente ano, de acôrdo com decreto assinado ontem pelo presidente da República.

Além de tratar do financiamento para as citadas fibras, o decreto estabelece que os ágios e deságios correspondentes aos diferentes tipos serão estabelecidos em instruções a serem baixadas pela Comissão de Financiamento da Produção.

CONDIÇÕES

A garantia do preço mínimo está sujeita, segundo o mesmo decreto, às seguintes condições:

a) aquisição dos produtos de fibras sêcas, acondicionados em fardos de, no mínimo, 400 kg por metro cúbico, na base do preço de Cr$ 28,00 por quilo do tipo 5 das especificações baixadas pelos decretos ns. 6.825 e 6.926, de 7 de fevereiro de 1941;

b) financiamento, na base de 80% do preço estabelecido no mesmo decreto.

A CACEX VAI ESTUDAR: RAMI E BANANA

Os produtores de rami e de bananas de São Paulo reuniram-se, ontem, com o diretor da Carteira de Comércio Exterior do Banco do Brasil, para o exame de reivindicações ligadas a êsses dois produtos.

Pleiteam os ramicultores a revogação da proibição de exportação do rami descorticado, a qual, no entender da Carteira, visa a resguardar o abastecimento do mercado interno. A Cacex, todavia, está disposta a reexaminar o problema.

Por outro lado, os bananicultores propuseram a criação de um órgão especial controlador da exportação do produto, para a Argentina, com o objetivo de que seja evitado o abarrotamento do mercado. A Carteira de Comércio Exterior aceitou a proposição, com simpatia, para exame.

Maior contrôle dos dinheiros públicos

A fiscalização e o contrôle do emprêgo de dotações orçamentárias e créditos adicionais do Ministério da Agricultura passarão a ser feitos, diretamente, nos Estados, através do DASP, por um quadro de inspetores especializados itinerantes, sem fixação em qualquer Estado.

Essa informação foi dada ao DIARIO CARIOCA, pelo ministro Mário Meneghetti, que disse, ainda, deverem as irregularidades verificadas ser comunicadas ao Ministério, por intermédio da Divisão de Orçamento e Organização daquele Departamento que fará as recomendações cabíveis, em cada caso.

JUSTIFICATIVAS

Justificando as medidas acima, que foram encaminhadas, em Aviso, ao diretor-geral do DASP, o ministro Mário Meneghetti revelou que o Ministério aplicou, no exercício passado, aproximadamente, dois bilhões de cruzeiros, nos Estados, sem que estivesse em condições de exercer o necessário contrôle sôbre a utilização do numerário. Salientou ainda que a Divisão de Orçamento, à qual caberia, logicamente, exercer êsse contrôle, se acha, por deficiência de pessoal, em dificuldades para cumprir as incumbências rotineiras que lhe são afetas e impossibilitada de cogitar, sequer, de proceder a uma fiscalização da utilização das dotações destinadas ao Ministério.

Por outro lado, frisou o ministro, se é indispensável o exame de prestação de contas, somente a verificação "in loco" do processamento dos gastos públicos garantirá o bom emprêgo dos dinheiros do Estado.

Justiça irá a Brasília

Uma caravana de ministros dos tribunais superiores do país e de altos funcionários da justiça vai, amanhã, a Brasília, para passar o fim-de-semana lá, a convite da Companhia Urbanizadora da Nova Capital.

Durante o "week-end" no Planalto Central visitarão o Palácio da Alvorada, se hospedarão no Brasília Palace Hotel e verão as obras da NOVACAP.

A CARAVANA

A caravana está assim constituída: Supremo Tribunal Federal — ministro Cândido Mota Filho, senhora Elza Sichtemfela Mota, sr. Carlos Medeiros Silva, procurador geral da República, e sr. Eli Machado Medeiros; Tribunal Superior Eleitoral — ministros Haroldo Valadão, Ildefonso Mascarenhas e Guilherme Estellita, e sra. Cirene Estellita; Superior Tribunal Militar — ministro Alencar Araripe e sra. Elita França Araripe, ministro Vaz de Melo, ministro Gurgel de Rezende e sra. Helena M. Rezende, ministro Falconieri da Cunha e sra. Diana Falconieri, ministro Auran Dourado, ministro Alvaro Herker, procurador geral Ivo de Aquino e sra. Irene de Aquino; Tribunal Superior do Trabalho — ministro Hildebrando Bizaglia e sra. Amália Brat Bizaglia, ministro Jonas Melo Carvalho, ministro Geraldo B. Menezes e sra. Odete Pereira B. Menezes, ministro Hélio Costa Monteiro, ministro Geraldo Starling Soares e sra. Carolina Maria Sterling Soares, ministro Mário Lopes Oliveira, ministro Oscar Saraiva e sra. Mercedes de Castro Saraiva; Tribunal Federal de Recursos — ministro Afrânio Costa e sra. Juraci Costa, ministro Henrique Dávila, ministro Godoi Elba e sra. Gilda Godoi Ilha, ministro M. Macêdo e sra. Creuza Cavalcanti Macêdo, ministro J. J. Queiroz e sra. Algecira do Amaral Queiroz.

Fazem parte ainda da caravana os srs. Antônio Gonçalves de Oliveira, consultor geral da República, Clemente Hungria e Carlos M. Medeiros.

II REUNIÃO DE BISPOS DO NORDESTE

O Ministério da Agricultura estará presente à Segunda Reunião de Bispos do Nordeste, a se iniciar domingo próximo, em Natal (Rio Grande do Norte), para onde seguirá o ministro Mário Meneghetti, juntamente com o presidente da República.

Diretores e técnicos daquele Ministério foram conclamados a participar dos trabalhos e a prestar sua colaboração, visando ao maior entrosamento com a igreja. Para êsse fim, segue, hoje, para a cidade de Natal o diretor do SIA, jornalista José Vieira, signatário do convênio firmado, em julho de 1955, entre o Episcopado brasileiro e o Ministério da Agricultura.

AUMENTO NOS ÔNIBUS: NADA COM O C.C.A.

— Não tem o menor fundamento a notícia de que o presidente da República confiou ao Conselho Coordenador do Abastecimento o exame da pretensão dos donos de emprêsas de ônibus, relativo ao novo aumento de passagens, bem como do estudo de novas tarifas — afirmou ao DIARIO CARIOCA o ministro Sette Câmara, secretário-geral do Conselho Coordenador do Abastecimento.

O sr. Sette Câmara atribui a um equívoco a notícia a respeito, "porquanto tal exame é privativo de outros órgãos da administração, nada tendo o CCA a ver com o assunto. O que o Conselho pode examinar é qualquer pretensão de emprêsas de transportes que venham onerar o custo de gêneros alimentícios, inclusive majoração de tarifas. Isso porque viria recair no consumidor, mas daí a estudar o preço das passagens de ônibus — concluiu o ministro Sette Câmara — vai grande distância.

REUNIÃO DO IHGB

O Instituto Histórico e Geográfico Brasileiro, reunir-se-á no próximo dia 29, às 17 horas em sua sede, à Avenida Augusto Severo n.º 8, sob a presidência do embaixador José Carlos de Macedo Soares.

Nessa ocasião o sócio efetivo sr. Marcos Carneiro de Mendonça falará sôbre o tema: "Aspectos e Problemas da Vida Amazônica no Século XVIII". A sessão é pública.

FUNDIDOR BRASILEIRO NO GENERAL MOTORS INSTITUTE

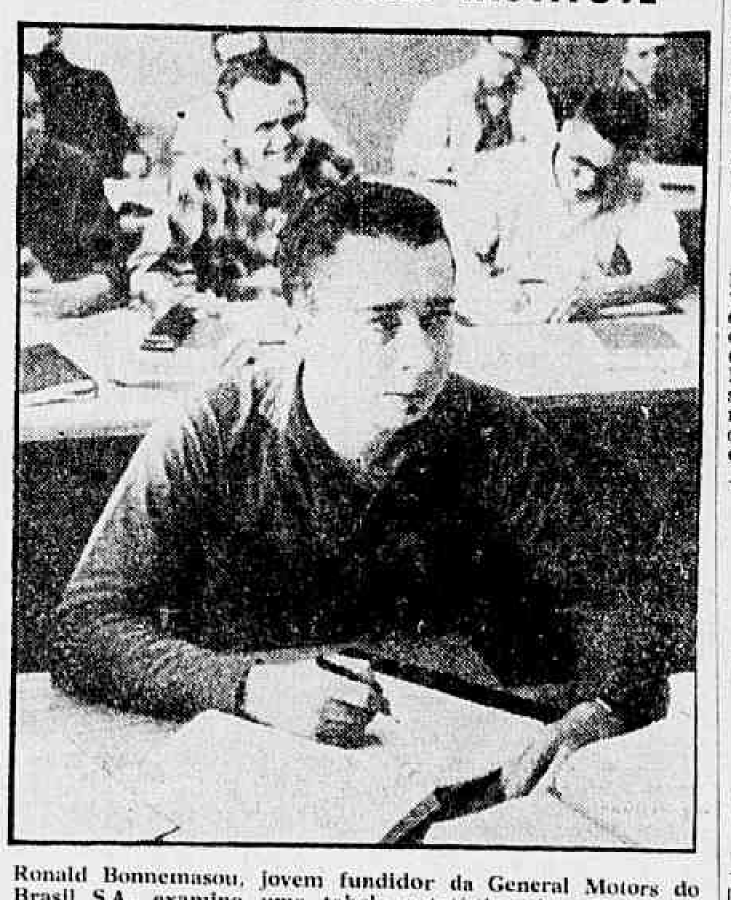

Ronald Bonnemasou, jovem fundidor da General Motors do Brasil S.A., examina uma tabela estatística de contrôle de qualidade numa aula do General Motors Institute. Contemplado por sua companhia com uma bôlsa de estudos de dois anos, Ronald Bonnemasou ali se encontra ampliando seus conhecimentos técnicos, tanto em aulas teóricas como nos períodos de trabalho da fundição Chevrolet, nas proximidades de Saginaw, Michigan. Essa bôlsa de estudos faz parte de um plano de treinamento nunca antes realizado para estudantes brasileiros e oferece um conjunto de conhecimentos que os habilitam a ocupar posições-chaves dentro da emprêsa.

Reforma agrária foi aprovada na CEPAL

PANAMÁ, 21 — (FP-DC) — Resolução aprovada pelo Comitê II, sôbre setores econômicos, determina que a Comissão Econômica para a América Latina (CEPAL) recomende aos governos membros que considerem a reforma agrária para seus respectivos países.

Além da reforma agrária, o documento aprovado sugere que êsses governos levem em consideração "o estabelecimento de unidades de exploração adequadas, a eliminação de formas arcaicas de contratos de trabalho, a tecnificação da agricultura e a redistribuição da renda no âmbito rural".

EXPANDIR A OFERTA

Solicita ainda a resolução que a CEPAL e a FAO, através de programa conjunto e na medida em que permitam os recursos de ambas as organizações, estudem as possibilidades de expandir a oferta de alimentos e matérias-primas de origem agrícola e pesqueira, mediante a liminação de obstáculos de caráter institucional e estrutural que atualmente estão impedindo ao crescimento dêsses importantes setores da economia latino-americana.

Pede que examinem, em colaboração com os governos membros que solicitem, as condições de investigação, extensão e educação agrícola, que na execução de tais estudos considerem as possibilidades de especialização de determinadas áreas e a posição de competição de certos produtos no âmbito de um mercado comum, tendo em vista a integração econômica regional e melhor utilização dos recursos.

Depois de aprovada a resolução sôbre a reforma agrária, o delegado equatoriano Angel Murriagui declarou que a transcendência do problema e a sua gravidade exigiam que se agisse de maneira ponderada e metódica, acentuando que cada caso, zona ou país deveria ajustar-se a um estudo prévio e a um processo prudente e bem meditado de realização, de acôrdo com as especiais circunstâncias agrícolas e sociais do meio em que se realizasse a reforma. O delegado equatoriano salientou os grandes perigos que uma reforma agrária, cheia de boas intenções, poderia proporcionar, traduzindo-se em transtornos e situações críticas de sérias projeções.

Kruchev prevê uma rutura RAU-URSS

LONDRES e NOVA DELHI, 21 — (UPI-FP-DC) — O "premier" Nikita Kruchev declarou, hoje, que uma ruptura entre a República Arabe Unida e a Rússia fará mais dano à RAU que à URSS. Kruchev fêz essa declaração numa entrevista que concedeu ao sr. A. R. K. Karanjia, proprietário do jornal "Blitz", da India.

A entrevista se realizou no dia 7 dêste mês mas sòmente agora a rádio de Moscou deu a conhecer a notícia. A transmissão coincidiu com a informação de que serão levados a cabo novos julgamentos de comunistas no Cairo.

QUERELA COM NASSER

Evocando sua querela com o presidente Nasser, o chefe do govêrno soviético declarou: — «A questão é que Nasser quis julgar o comunismo como movimento e ensinamento mundial, mas infelizmente êle mal conhece êsse ensinamento. Eis porque deformou numerosas coisas. Naturalmente, defendemos êsse ensinamento, ao qual aderimos, que aplicamos e que deu bons resultados para os povos do mundo.

Nosso fim não é ver a RAU acompanhar êsse ensinamento. É seu direito absoluto não fazê-lo, mas se o comunismo, como ensinamento, é criticado e deformado, nós, comunistas, devemos defendê-lo. Continuaremos a fazê-lo resolutamente», finalizou.

PAGAMENTO DE INATIVOS

O pagamento dos pensionistas e inativos da Aeronáutica já marcado para o dia 28, foi antecipado para o dia 27 do corrente. A partir dêste dia, os inativos e pensionistas poderão movimentar seus créditos, relativos a proventos e pensões, nas agências da Caixa Econômica.

Os militares e civis, da ativa, que recebem pela Subdiretoria de Finanças da Aeronáutica, serão pagos no dia 26. Até o dia 30, estão suspensas as averbações de contratos e consignações.

DNT CONVOCA OS TELEGRAFISTAS

O Departamento Nacional do Trabalho convocou para hoje uma reunião entre os representantes dos telegrafistas e das emprêsas telegráficas, tendo em vista o fracasso dos entendimentos diretores para solucionar o pretendido aumento salarial da referida categoria.

Estão convocados para a reunião, a realizar-se à tarde, no DNT, os delegados da Federação Nacional dos Sindicatos Telegrafistas desta capital e dos Estados, que se encontram aqui há duas semanas e bem assim os diretores das emprêsas empregadoras nacionais e estrangeiras.

AUMENTE SUAS VENDAS ANUNCIANDO NA

RÁDIO BRASIL CENTRAL

Fundação Coimbra Bueno, pela Nova Capital do Brasil

AVENIDA ANHANGUERA, 20

GOIANIA — GOIAS

SÃO JOSÉ DOS CAMPOS — CAMPOS DE JORDÃO —

Ônibus diários e diretos para São José dos Campos e dando ligações com Campos de Jordão. Admire o progresso de São José e goze as delicias de Campos de Jordão.

Informações e venda de passagens — Estação Rodoviária — Praça Mauá — (balcão da administração: Tel. 23-3414) Em São José dos Campos — Bar Santa Helena — Rua 15 de Novembro 112 — Tel.: 442. Aceitam-se encomendas e alugamos ônibus especiais

RÁDIO EMISSORA DE MACAÉ

Frequência: 820 Kcs. — Onda: 365,85 metros

ESTÚDIOS:

Av. Presidente Sodré, 22 — Tel. 231

ESTAÇÃO TRANSMISSORA:

Av. Duque de Caxias — B. Cisc. de Araújo

MACAÉ — ESTADO DO RIO

Uma voz a serviço do povo fluminense

INSTITUTO DE APOSENTADORIA E PENSÕES DOS COMERCIÁRIOS

Aos Segurados do IAPC

Cumprindo determinação do Exmo. Presidente do IAPC, temos a grata satisfação de comunicar aos srs. Segurados, a inauguração no dia 22 de maio corrente — ponto alto das comemorações do 25.º aniversário do IAPC, Bodas de Prata — da Carteira de Pecúlio dos Segurados, criada pela Portaria n.º 7 de 8-1-1959, do Exmo. Sr. Ministro do Trabalho, Indústria e Comércio.

Com início das atividades desta importante Carteira de Pecúlio dos Segurados, a atual Administração, realiza a execução do último benefício no Estatuto do IAPC e até agora inexistente.

Em virtude da inscrição ser facultativa, a partir do dia 22 de maio do corrente, está o IAPC, por intermédio do Departamento de Acidentes do Trabalho, na Av. Presidente Vargas, 418 — 5.º andar, a disposição dos srs. Segurados e corretores, para fornecer os eslarecimentos necessários e informações que forem solicitadas e também apto a iniciar a realização do seguro.

Ass. PERY AZAMBUJA SOARES
Diretor do D.A.T.

IPASE
Divisão de Administração de bens
EDITAL

O Chefe da DIVISÃO DE ADMINISTRAÇÃO DE BENS DO IPASE torna público, para o conhecimento dos interessados, que os candidatos contemplados por desistência na concorrência relativa à venda de 256 apartamentos do Conjunto Residencial "JUSCELINO KUBITSCHEK", sito na Rua Cândido Benicio, 2935, em Jacarepaguá são os abaixo relacionados:

N.º Insc.	*Nome*	*N.º Pontos*	*Financiamento*
1904	Antonino Claudio	1280	400.000,00
698	Manoel Marciano Santos	1208	430.000,00
967	Orlando Jesús Martins	1204	400.000,00
1427	Raul Rezende	1196	510.000,00
1627	Ayrton Victoriono dos Santos	1160	480.000,00
620	Antônio Ribeiro	1124	400.000,00
877	Antônio Oliveira Santos Filho	1112	430.000,00
190	Mauro Corrêa Lima	1112	480.000,00
449	Wilson Cavalcante de Albuquerque	1108	510.000,00
1281	Antônio Borges Freitas Filho	1100	480.000,00
159	Lázaro Silveira Mello	1100	480.000,00
1186	Miguel Archanjo	1112	400.000,00
1363	Walter Melgaço	1100	510.000,00
120	Washington Alonso	1100	510.000,00
336	Luiz Gonzaga Chagas	1100	400.000,00
1845	Armstrong Corrêa	1100	430.000,00
1438	José Antônio Lopes Filho	1100	510.000,00
2050	Waldyr Lopes Ferreira	1100	430.000,00
161	Edson Viana dos Santos	1100	430.000,00
1518	Osório Amácio Sacramento	1100	430.000,00
1436	João Batista Silva Oliveira	1100	400.000,00
1415	Manoel Queiroz	1100	400.000,00
2012	Bento Nunes Pereira Filho	1100	400.000,00
1012	Arnaldo Souza Barreto	1100	510.000,00
1729	Nelson Leôncio	1100	400.000,00
599	Lauro Antônio Hildebrandt	1100	510.000,00
1009	Roberto Jardim	1100	430.000,00
912	Sebastião Duarte	1100	400.000,00
372	Onofre José da Silva	1100	510.000,00
1496	Alício Muniz Telles	1100	430.000,00
131	Paulo Cortopassi Machado	1100	430.000,00
623	João Marques Reis	1100	400.000,00
1055	Nelson Celestino dos Santos	1092	430.000,00
199	Aymbere Fernandes Azevedo	1088	400.000,00
562	Jaime de Barros	1088	510.000,00
316	Pedro Alcântara Ferreira Andrade	1088	480.000,00
1256	Oswaldo Confort da Rocha	1088	430.000,00
1244	Joaquim Teixeira	1088	430.000,00
1811	Humberto Gomez Luz	1088	400.000,00
1312	Walter Gusmão	1088	510.000,00
488	Ytamar Tavares Martins	1088	510.000,00

Desempate de acôrdo com o art. 15 itens *a*, *b* e *c* das Instruções 79-57.

OBSERVAÇÕES: O não atendimento à chamada importará na desistência da concorrência.

No ato da escolha os candidatos deverão apresentar prova de que não são proprietários, inclusive, com certidão negativa da Renda Imobiliária da Prefeitura. Caso não cumpram essa formalidade, serão considerados desistentes.

A escolha será feita no próprio Conjunto, obedecendo a seguinte escala:

DOMINGO — Dia 24 de maio de 1959. Às 10 horas.

SEÇÃO LOCAL DE ADMINISTRAÇÃO DE BENS
Ruy Martins Pinheiro — Chefe

DIVISÃO DE ADMINISTRAÇÃO DE BENS
Geraldo Medeiros Calafande — Chefe

GRANDE HOTEL ESTORIL

LIDERANDO OS HOTEIS DO E. E. SANTO

VITÓRIA — E. E. SANTO

O maior, o mais luxuoso e o mais moderno Hotel do Estado

End. tel. — ESTORIL — Tel.: 2217

CLINICA MEDICO-CIRURGICA DO

DR. AMÉRICO CAPARICA

Consultorio: Rua Visconde de Rio Branco, 31 (Elevador) — Telefone: 42-2056 — Diariamente das 16 às 19 horas. Residência: Rua Gonçalves Crespo, 366 (1.º andar) Apartamento n.º 201 — Telefone 28-0263

LLOYD BRASILEIRO Património Nacional

Escritório Central: Rua do Rosário, 2/22 — Tel.: 23-1771

Seção de Passagens: Avenida Rio Branco, 44/46 — Tel.: 43-1247

NORTE

MAUÁ

Vg. 45 — IDA

Sairá a 27 do corrente para: Maceió e Recife

Recebe carga no Armazém 13 até o dia 22.

EUROPA

LÓIDE BOLIVIA

Sairá a 10 de junho para: Vitória — Salvador — Cabedelo — Casablanca — Tanger — Gibraltar — Marselha — Barcelona — Nápoles — Livórno e Gênova

LÓIDE CHILE

Sairá a 27 do corrente para: Vitória — B. Ilhéus — Salvador — Cabedelo — São Vicente — Havre — Dunquerque — Londres — Antuérpia — Roterdam — Bremem e Hamburgo

AVISO

Qualquer alteração na data de saída dos navios será publicada neste local

AMERICA DO NORTE SAIDAS DO RIO

LÓIDE GUATEMALA

Saira a 11 de junho para: Vitória e Nova Orleans

LÓIDE PARAGUAI

Sairá a 29 do corrente para: Barra de Ilhéus — Salvador e Nova Iorque

AMERICA DO NORTE SAIDAS DE SANTOS

LÓIDE GUATEMALA

Sairá a 10 de junho para: Rio — Vitória e Nova Orleans

LÓIDE PARAGUAI

Sairá a 26 do corrente para: Paranaguá — Rio — Barra de Ilhéus — Salvador e Nova Iorque

ASSISTAM amanhã na TV-TUPY

e todos os sábados às 18,30

IVON CURI

em

O CARTÁZ PÉROLA

CONVIDADA:

NORA NEI

patrocínio exclusivo do

AÇÚCAR PÉROLA

saco azul - cinta encarnada

JUNTA DO IBC REUNIDA COM LUCAS LOPES

Estiveram, ontem, no gabinete do ministro da Fazenda, os representantes da Junta Administrativa do Instituto Brasileiro do Café, que foram consultar a opinião do sr. Lucas Lopes sôbre a comercialização próxima da safra cafeeira.

Estamos informados, no entanto, que o sr. Lucas Lopes não cogita de determinar, ainda, a comercialização, que pensa depender de maiores estudos e da posição do próximo acôrdo internacional do café.

EDITAL

O CONSELHO REGIONAL DE CONTABILIDADE DO DISTRITO FEDERAL, comunica aos Senhores Profissionais, que a partir do dia 15 de junho próximo, os Livros para registro no Departamento Nacional de Indústria e Comércio, só serão aceitos após anuidade do presente exercício e comprovação da quitação da apresentação da respectiva carteira aos Fiscais dêste Órgão que funcionarão no recinto da Divisão de Registro de Comércio, daquele Departamento.

Rio de Janeiro, 15 de maio de 1959

ROBERTO SOARES DE MATTOS — Presidente.

Documento póstumo

Primeiro Plano — P. M. C.

"PREZADO sr. P. M. C.: "Antigo leitor de sua coluna, peço tornar público o seguinte documento, que não tive tempo de redigir em vida: Da OPENA (Operação Nascimento) naturalmente não guardei lembrança, mas no prazo previsto fui solucionado e entregue ao consumo, sem comemorações oficiais, pois naquele tempo as matrizes nacionais guardavam após o bom ou mau sucesso um resguardo regulamentar de 40 dias.

Da Operação Infância, registrem-se alguns dos seus desdobramentos: a OPECA (Operação Catapora) executada a alta temperatura, mas devidamente controlada por um elemento da classe médica, a OPECAPA (Operação Caçar Passarinho), a Operação Banho de Rio, a Operação Traseira de Bonde, sem referência às demais, múltiplas. A Operação Alfabetização transcorreu normalmente, em classe mista de escola custeada pelos podêres públicos.

Quando as fôrças vivas da nacionalidade empenhavam-se na Operação Revolução (1930), ocorreu-me uma queda em escada circular de madeira, com fratura do cúbito e do rádio, devendo adiantar que tôdas as fases desta OPEBRAQUE transcorreram sem anomalia. Pouco poderia acrescentar sôbre a Operação Infância em geral que viesse merecer relêvo, a não ser que o declarante, exagerando na Operação Matar Aula, foi reprovado em duas matérias de primeira classe do curso ginasial. Em dita de tal fato, foi o mesmo prontamente removido para estabelecimento congênere de regime interno, onde pôde terminar a Operação Ginásio.

No tocante ao desenvolvimento da Operação Puberdade, segue relatório anexo, de caráter sigiloso.

Esclareço outrossim que a OPEBI (Operação Bigode) não pôde ser coroada de êxito, visto que a flora capilar do declarante, acima do lábio superior, não se espessou o suficiente. A Operação Morte de Amor, própria ainda da quadra adolescente, foi executada à risca, segundo as normas vigentes. Com efeito, por diversas vêzes morreu o declarante de incontrolável desvario passional, sem que se exigisse a formalidade do atestado de óbito, dada a extrema facilidade com que o de cujus retornava ao mundo civil. Segue igualmente relatório anexo, ainda de caráter sigiloso, sôbre a OPEMU (Operação Mulher).

Passando ao exercício de seu cargo público, por nomeação sem concurso, o declarante deu início, sem mais delongas, à OPECA (Operação Casamento), atacada em ritmo acelerado a fim de que tôdas as etapas intermediárias pudessem ser efetuadas em tempo hábil, levando-se em conta a natureza especial da operação em aprêço.

Devida e indissolùvelmente ligado ao matrimônio, o declarante votou-se integralmente à Operação Vida Prática, tendo sido pai de nove filhos, sobrevivendo com tropeços de pouca monta, até a idade de cinqüenta e três anos, quando a sua maneira de viver, desgastada pelo esfôrço contínuo e sem manutenção adequada, entrou a denunciar defeitos, progressivamente de maior gravidade. No entanto, não tendo atingido o prazo exigido para gozar do benefício de aposentadoria facultado pelo seu Instituto, o declarante continuou a funcionar, sofrendo reparos ocasionalmente, à altura dos recursos disponíveis, tais como Operação Vesícula, Operação Rins, e outras de menor envergadura.

Aos cinqüenta e cinco anos, viúvo, o declarante passou a executar penosamente a Operação Morte, que chegou a seu têrmo dois meses e vinte e oito dias depois de que as fôrças lhe faltaram em plena via-pública. Tôdas as formalidades "post-mortem" foram efetuadas corretamente e seladas segundo a lei. Nada a registrar quanto à Operação Entêrro, levada a cabo em manhã de sol (em que a natureza não chorava), com poucos acompanhantes. Não deixando testamento, os bens do declarante foram inventariados na forma da lei. a) Generoso Peixoto".

Pela transcrição.

Um educador brasileiro

Literatura

A ASSOCIAÇÃO Brasileira de Educação vem concorrer diretamente para a consagração do eminente professor Lourenço Filho, organizando um livro em que se retrata a obra benemérita dêsse nosso compatriota, através de magníficos trabalhos assinados por figuras das mais conceituadas do mundo cultural brasileiro. Colaboram nesse «Livro Jubilar», entre outros, Abgar Renault, Alceu Amoroso Lima, Almeida Júnior, Anísio Teixeira, Celso Kelly, Clemente Mariani, Fernando de Azevedo, Juraci Silveira, Mário de Brito, Peregrino Júnior etc.

A publicação dêsse livro surgiu como um pórtico às «Obras Completas» do ilustre mestre, iniciativa de incontestável valia das Edições Melhoramentos que, em nota prévia, esclarece: «...e assim editado êste livro, cuja divulgação não representa apenas um ato de reverência aos esforços de um educador, mas também um voto de fé no trabalho construtivo da escola, nos moldes renovados que, em nosso país, difundiu e realizou o professor Lourenço Filho».

A verdade incontestável é que o problema da educação no Brasil nunca mereceu uma persistente ação realizadora de parte dos nossos homens públicos. Iniciativas esparsas, com perspectivas animadoras, fracassavam lamentàvelmente. Depois que Rui Barbosa escreveu o seu parecer sôbre o Ensino Primário, em 1882, como acentua muito bem o sr. José Augusto, presidente da ABE, «não houve quem o substituísse na evangelização da campanha que nos redimiria do letal analfabetismo cujas cifras continuam gritantemente alarmantes e decepcionantes».

O professor Lourenço Filho, entretanto, dedicou tôda a sua vida àquele problema e o fêz como verdadeiro apóstolo, como um idealista que não admite um fracasso. Poucos foram os que com êle se empenharam na cruzada redentora. Não que escasseiem homens capazes. Infelizmente, porém, no Brasil, as atividades políticas sempre atraíram os nossos homens públicos, desviando-os de um assunto tão importante e tão vital para o Brasil como é o da educação. Por isso mesmo, todos os que por ela se interessaram merecem os aplausos e a gratidão de todos, e, assim, o professor Lourenço Filho, que tem dado às novas gerações o exemplo de sua dedicação, conquistou, por tudo, a consagração geral da opinião pública. O professor Lourenço Filho foi um dêsses predestinados. Sua figura emerge da história da educação no Brasil como uma das mais marcantes, e êsse título: o de educador. Essa a marca característica da sua personalidade que o «Livro Jubilar» foi carinhosamente apreciando pelos que nêle colaboraram. — A. P.

Notícias

"VILA LOBOS — Alma Sonora do Brasil" é a biografia dedicada à juventude, que Arnaldo Magalhães preparou para a Melhoramentos e que se encontra nas livrarias. O livrinho está sendo transcrito para o "braille" pela Fundação do Livro do Cego no Brasil.

* * *

EM BELA apresentação gráfica (inclusive reprodução de jarros e outros objetos), Arnaldo Pileggi teve editado pela Martins o livro "Cerâmica no Brasil e no Mundo". Informações históricas situam a origem e o desenvolvimento artístico da cerâmica. Um lançamento de inexcedível bom-gôsto.

* * *

JA SE encontra nas livrarias mais um volume da Biblioteca de Ciências Sociais, coleção publicada por Zahar Editôres. "Socialismo", intitula-se o volume agora aparecido, sendo seu autor o prof. Paul M. Sweezy, ex-catedrático de Teoria Econômica e Economia Socialista na Universidade de Harvard, EE. UU. Trata-se de estudo sério e imparcial. Na primeira parte define socialismo e comunismo, discutindo o status do socialismo moderno, especialmente na União Soviética, Inglaterra e Europa Oriental. Na segunda parte oferece uma história do socialismo e dos princípios básicos do marxismo. Na terceira, finalmente, discute as principais críticas e resistências opostas ao socialismo.

* * *

Remessa de livros e correspondência: Seção LITERATURA — Redação do DIARIO CARIOCA — Av. Rio Branco, 25 — sobreloja.

HOJE — METRO — METRO — METRO
M-G-M apresenta
Gata em teto de zinco quente
"CAT ON A HOT TIN ROOF"
ELIZABETH TAYLOR · PAUL NEWMAN
BURL IVES · JACK CARSON · JUDITH ANDERSON
TENNESSEE WILLIAMS — RICHARD BROOKS — LAWRENCE WEINGARTEN

Lady Baden-Powell recebída por dona Emma Bastían Pínto talvez vá para a Bolívia

Sociedade — Pomona Politis

O SENHOR Jânio Quadros mandou dizer ao deputado e sra. Emílio Carlos que fôssem encontrá-lo na Itália.

Os Emílio Carlos embarcarão no fim do mês com destino a Roma.

O SR. E SRA. Ari de Castro receberam nas vésperas de sua viagem um grupo da família. Comemorava seu aniversário a sra. Diva Leite Garcia. Reuniram-se na ocasião as famílias Leite Garcia e Castro.

O SR. e sra. Ricardo Jafet promoveram um jôgo para as despedidas do sr. e sra. Antonio Gallotti, que ontem viajaram para os Estados Unidos.

✪

MATARAZZO - Boussac convida para assistir, no salão da Casa de França, a apresentação, a 27 dêste, da terceira grande coleção Matarazzo-Boussac Primavera-Verão 59-60 através de um desfile de modelos de Paris, por ocasião de um chá coquetel com a presença dos dirigentes do comércio e representantes da imprensa.

✪

OS srs. Valter Moreira Sales e Jaime Bastian Pinto viajarão para os Estados Unidos no dia 30. Negócios.

✪

A MANEQUIM Vera Barreto Leite (a número um do Brasil) foi a Paris, onde desfilará para madame Chanel.

✪

O MINISTRO e sra. João Araujo Castro (transferidos para o Japão) prepararam um bom roteiro de viagem. Vejam: saída do Rio a 20 de junho para Roma onde pretendem ficar alguns dias revendo amigos. Da Itália iniciarão viagem a bordo do navio "Asia", cujo percurso através do canal de Suez permite ao passageiro fazer escalas em todos os portos em trânsito.

Em Hong-Kong, os Araujo Castro tomarão um avião (quatro horas) com destino a Tóquio.

Dizem que a bonita Carmen, filha do casal já está aprendendo japonês, consultando sua inciclopédia...

✪

As caipirinhas, seu inglês e a viagem no Carônia

- **Dizem que o embaixador Assis Chateaubriand telefonou de Nova Iorque ao presidente Kubitschek:**
  — "Sabe, as suas caipirinhas (referindo-se às filhas do presidente) foram muito bem em Londres. Falaram sempre em inglês e francês correntemente".
- **Diante do inglês tatibitate dos simpáticos indonésios que acabam de nos visitar, muita gente está considerando realmente oxfordiano o inglês do presidente que, satisfeito, comentava com amigos:**
  — "Estou feliz. Falei inglês duas horas sem parar!"
- **O sr. Osvaldo Penido teria sugerido ao presidente que comprasse passagem no "Carônia" a fim de fazer a volta ao mundo ao têrmo de seu mandato:**
  — "Não, não vou. No "Carônia" só andam velhos..."

✪

A SRA. Henriette Amado viajou para Portugal em companhia de sua filha Camilinha, que fará sua estréia no teatro em terras da Europa.

✪

NAO será surprêsa se o sr. Mario Vieira de Melo vier a se casar. Ela é paulista...

✪

O PROF. e sra. Carlos Chagas recebem logo mais para um jantar em homenagem ao embaixador do Chile e sra. Raul Bazán Dávila.

✪

NA mansão do Cosme Velho, o sr. e sra. Roberto Marinho reunirão na noite de hoje para um jantar (seguido de baile), chamado o "gala" dos mineiros.

NO dia 26, embarcarão para a Europa o sr. e sra. Mendes de Sousa, êle diretor da Carteira Agrícola do Banco do Brasil.

✪

O SR. e sra. Paulo Hungria Machado estão participando o nascimento de Ana Clara, ocorrido na Casa de Saúde Santa Lúcia.

✪

AGRADECEMOS a remessa do permanente para 1959 da Sociedade Hípica Brasileira.

✪

O DR. Décio Olinto representará o Brasil no II Congresso de Reumatologia, a realizar-se em Washington.

Agenda diplomática

A SRA. Ema Negrão de Lima — espôsa do ministro do Exterior — oferecerá hoje um almôço no palácio do Itamarati, homenageando Lady Baden-Powell, viúva do fundador do bandeirantismo e do escotismo.

NA embaixada da Itália realizou-se um almôço oferecido aos membros italianos do congresso da EUROTOM, que contou com a presença do encarregado dos Negócios da Itália, sr. Carlo Enrico Giglioli; do secretário sr. Luigi Martelli; do conselheiro de imprensa, Alfredo Stendando; do adido cultural, prof. Fernando Capecchi; do conselheiro de emigração, sr. Pasquale Calabró e do conselheiro comercial, sr. Alberto Rossi, além do almirante Otacílio Cunha, chefe da Comissão Nacional de Energia Nuclear; do ministro Luís Bastian Pinto; do ministro Sérgio Corrêa da Costa; do conselheiro Paulo Leão de Moura e do diplomata alemão sr. Werner von Beyme, entre outros.

EM círculos do Itamarati corre que o ministro Luís Leivas Bastian Pinto não irá para Buenos Aires (aliás, notícia antecipada por esta coluna).

Dizem que Bastian Pinto, conhecedor profundo dos assuntos bolivianos, será o próximo embaixador naquele país amigo. O esquema, entretanto, carece de uma alteração imprescindível: a promoção do ministro...

✪

A MEDIDA viria a favorecer grandemente o ministro Sérgio Armando Frazão, um dos aspirantes ao cargo que seria preenchido por Bastian Pinto, em Buenos Aires...

✪

ONTEM, no Itamarati realizou-se um almôço em homenagem aos delegados da EUROTOM, ora nesta capital.

✪

O EMBAIXADOR do Panamá nesta capital, sr. Julio Briceno, oferece nesta data um almôço ao novo embaixador da Espanha em seu país, sr. Ricardo Muniz, que daqui é transferido para aquêle pôsto.

✪

O EMBAIXADOR de Portugal, sr. Manuel Farrajota Rocheta, ofereceu ontem um almôço ao sr. Gilberto Freire, do qual participaram o embaixador Maurício Nabuco, o reitor Pedro Calmon, o sr. e sra. Austregésilo de Ataíde, o sr. e sra. Elmano Cardim, o sr. e sra. Levi Carneiro, o sr. e sra. Ernesto de Faria, o sr. Rodrigo Otávio Filho, o sr. Josué Montello, o sr. Luís Guimarães e o sr. Herculano Vaz Serra Rebordão, adido de imprensa.

Drops

- Na tarde de hoje teremos a recepção oferecida pelo sr. e sra. Austregésilo de Athayde e Lady Baden-Powell, das 18 às 20 horas.
- Em temporada no Rio a sra. Adita Amaral Murtinho, espôsa do ministro Antônio do Amaral Murtinho, e residente em Quito.
- No Rio, a paulista srta. Vera Barbosa Ferraz.
- O hospital da Sul América vem sendo visitado por importantes nomes da medicina nacional: "um deslumbramento", exclamam todos os que o visitam.
- A sra. Tuni Prado Murtinho coordenando o catálogo da exposição de artistas brasileiros a inaugurar-se em julho próximo, em Munich.
- A sra. Dalia Melo Franco Alves passa bem depois de uma intervenção cirúrgica ocorrida no Hospital Samaritano.
- A STA estará inaugurando, nos primeiros dias do próximo mês, um salão social no barracão da obra de sua futura sede à rua Siqueira Campos.
- Faz-se mistér informar que o dito barracão será devidamente decorado...
- Regressando da Europa domingo, o sr. e sra. Sidney Murray.
- Maria Angélica recebendo encomendas e mais encomendas de vestidos bordados...
- O ministro e sra. Cândido Lôbo (êle agora no Supremo Tribunal) ofereceram um jantar ao sr. e sra. Jayme Leonel. Entre os presentes o sr. e sra. Pedro Delamare. São Paulo.
- Faz anos hoje dona Mariah Doria, uma das senhoras mais queridas da tradicional sociedade brasileira.
- Dizem que o recente livro ("Babilônia") do poeta Augusto Frederico Schmidt tem uma enigma: Simoneta é a musa e o outro personagem simboliza um grande e poderoso país do continente...
- O sr. João Jabour é o novo presidente do conselho do Club Monte Líbano.
- A sociedade de Teatro Studio 53 convidando para a estréia do Teatro de Equipe de Pôrto Alegre, com "Rondó 58", no Teatro da União, praia de Botafogo.
- O conselheiro cultural da Embaixada da França sr. Jean Binon enviando-nos uma relação da representação oficial da Comédia Française no Brasil. Merci.

Material humano

Rádio e TV — Nestor de Holanda

TENHO a impressão de que a Televisão-Continental, que já deu o ar de sua graça, no jôgo Brasil versus Inglaterra, vai sofrer dificuldades na aquisição de material humano. E quando outras emissoras de televisão surgirem mesmo, claro está que serão bem maiores essas dificuldades.

A TV, para comêço de conversa, paga mal. Há garôtas-propaganda ganhando menos do que balconistas. Além disso mais de sessenta por cento das garôtas-propaganda deviam ser balconistas, enquanto mais de quarenta por cento das môças do balcão dariam excelentes anunciadores de TV...

O Canal da Urca, que tem quase tôda a programação sem patrocínio, vive a fazer experiências com locutoras novas. Pelo menos o "Teatro de Equipe de Diretores" andou executando essas provas. E foram verdadeiros desastres: as môças se esqueceram de textos, erraram, disseram tolices, e, depois ainda bem que sumiram.

Não me lembro de ter visto novamente, já então atuando como aprovada, qualquer das jovens a cuja estréia tive oportunidade de assistir. Tenho para mim que tôdas receberam o conselho de mudar de profissão. Voltaram aos balcões de quitandas, mercadinhos, lojas de ferragens, armarinhos etc.

E, então, a TV trabalhou bem...

JÁ ALGUMAS vêzes comentei o que ocorre, constantemente, com o pessoal da televisão: trabalha demais. O ator entra de garôto-propaganda, e, meia hora depois, aparece interpretando o papel de galã que deseja casar com a filha do fazendeiro. A atriz aparece agarrada a uma geladeira, e, logo após, surge como filha do fazendeiro, alvo das aspirações casamenteiras do galã. Todo mundo é visto em excesso. Os animadores são quase sempre, os mesmos. Os locutores, idem. As caras não mudam. Quase tudo igual e repetido.

HOJE, NA TELEVISÃO

CANAL 6: 12,00 — Meio-dia; 12,30 — Agência de pedidos; 13,30 — Tele-vespertino; 14,00 — Novela; 14,30 — Colégio do ar; 15,00 — Duas vozes; 15,30 — Histórias das Artes plásticas; 16,00 — Clube do lar; 17,00 — Sessão das cinco; 18,00 — Miss Brasil; 18,10 — O mundo é da criança; 19,00 — O Falcão Negro; 19,20 — Gladis e seus bichinhos; 19,40 — Nossa Música; 20,00 — Repórter Esso; 20,15 — Quero saber mais; 20,45 Lanceiros de Bengala (filme); 21,10 — 900 segundos; 21,30 — Ali Baba e os 40 Garções; 22,00 — Reportagem; 22,20 — Carlos Frias entrevista; 22,30 — Câmera um.

CANAL 13: 16,55 — Rio, cinco para as cinco; 18,00 — Decorações; 18,30 — De tudo um pouco; 19,20 — Cabocla; 19,45 — Atualidades; 20,05 — Grande conselho das barbadas; 20,20 — Show; 20,38 — Musical 21,00 — A noite é sua; 21,35 — O Congresso em revista; 22,05 — Velhas estampas; 22,35 — Nosso Informativo; 22,25 — Ministério da Educação; 23,30 — Fim de noite.

Resultado: com honrosas exceções, as televítimas já se cansaram da maioria dos espécimes de nosso "vídeo" de cada dia.

* * *

A TV-RIO tem, que eu saiba, dois locutores somente: Rubens Marques e Léo Batista. São uma espécie de papel durex: servem para tudo. Léo anima programas, faz anúncios, lê o "Nosso Informativo", irradia esportes, anuncia o boxe etc. Dos dois, o melhor é um terceiro: Mário Jorge. Êste, porém, não sei por que, trabalha pouco. Deve ser coisa da política interna que é muito forte lá pelos bastidores do Pôsto Seis...

Os demais anunciadores do Canal 13 são de agências ou contratados pelos produtores de programas. Quanto a animadores, tem um só: Murilo Neri. Os atores não são contratados. Os cantores também não. O Pôsto Seis só tem em quantidade, pescadores na praia e lambretistas na esquina...

* * *

DE MANEIRA que as futuras emissoras de televisão vão sofrer muito, com o material humano. Não há a menor dúvida. A Continental já pôs anúncio nos jornais, pedindo gente. Se apareceu, não se sabe. As outras enfrentarão o problema com maiores dificuldades ainda.

Porque TV não é como rádio. O artista de microfone custa a cansar, salvo em determinados casos; mas o de câmara chateia do dia para a noite. Uma coisa é ouvir a voz e outra é ver a mesma cara, todos os dias invariàvelmente...

As novas emissoras não poderão, portanto, contratar a gente gasta dos canais já existentes, salvo em casos especiais. Terão que vir com elementos novos.

Como adquiri-los?

* * *

Itinerário

VOLTARA ao rádio, às 17 horas, na Tupi, a produtora Geni Fontes: escreveu "Destinos", que estreará com Amélia Simone, Roberto Carlos, Sônia Barreto e outros. • Regressou da Argentina o rádio-repórter Rubens Amaral, da Globo. • Luís Gonzaga iniciará série de audições de músicas juninas, às 21,35, na Rádio Nacional • E, pelo "Teatro em casa", às 22,10, da Rádio Nacional, "Pé de Cabra", de Dias Gomes, sob a direção de Floriano Faissal.

Viaje a tarde

Astrologia — Prof. Mirakoff

HOJE, 22 — Lua Cheia às 16 horas e 35 minutos. As horas da tarde serão boas para viajar e para consultar advogado, médico, dentista e professor.

ACONTECERA HOJE AO LEITOR: Seguem-se as possibilidades felizes ou não de hoje, com horas e números promissores para os leitores nascidos em quaisquer dia, mês e ano dos períodos abaixo:

PARA OS NASCIDOS:

ENTRE 22 DE DEZEMBRO E 20 DE JANEIRO (Capricórnio)

Novos empreendimentos e resoluções benéficas pela manhã. A tarde será perigosa. 5, 6 e 1; 32, 33 e 34 (horas e números).

ENTRE 21 DE JANEIRO E 18 DE FEVEREIRO (Aquário)

Inquietude, apreensões e aflições por causa de parentes e amigos. 9, 10 e 16; 36, 6 e 52 (horas e números).

ENTRE 19 DE FEVEREIRO E 20 DE MARÇO (Peixe)

Dia de grande chance em negócios novos e relativos a casas, terras, minas ou construções. 13, 15 e 17; 31, 51 e 7 (horas e números).

ENTRE 21 DE MARÇO E 20 DE ABRIL (Áries)

Manhã de dificuldades. A tarde será melhor. 17, 18 e 19; 80, 81 e 82 (horas e números).

ENTRE 21 DE ABRIL E 20 DE MAIO (Touro)

Desfavorabilidade e complicações domésticas. 5, 6 e 7; 32, 33 e 34 (horas e números).

ENTRE 21 DE MAIO E 22 DE JUNHO (Gêmeos)

Probabilidades de sucesso em todos os empreendimentos, principalmente nas atividades artísticas. 3, 4 e 20; 12, 22 e 38 (horas e números).

ENTRE 23 DE JUNHO E 22 DE JULHO (Câncer)

Possibilidades de grandes sucessos, lucros elevados e triunfos. 1, 2 e 3; 10, 20 e 44 (horas e números).

ENTRE 23 DE JULHO E 23 DE AGÔSTO (Leão)

Manhã de contrariedades e saúde abalada; a tarde será de melhores augúrios. 16, 17 e 18; 51, 81 e 90 (horas e números).

ENTRE 24 DE AGÔSTO E 22 DE SETEMBRO (Virgem)

Habilidade nas confecções e probabilidades de lucros imprevistos; a tarde será de alguma instabilidade doméstica. 7, 8 e 9; 43, 44 e 45 (horas e números).

ENTRE 23 DE SETEMBRO E 22 DE OUTUBRO (Balança)

Perigo durante a tarde ou pequenos prejuízos. 10, 11 e 12; 55, 56 e 57 (horas e números).

ENTRE 23 DE OUTUBRO E 22 DE NOVEMBRO (Escorpião)

Dores nos rins e nas pernas, desarmonia doméstica e irritação. 22, 23 e 24; 40, 41 e 42 (horas e números).

ENTRE 23 DE NOVEMBRO E 21 DE DEZEMBRO (Sagitário)

Confusão sentimental pela manhã; a tarde será de sucessos em tôdas as atividades com apoio de amigos poderosos. 15, 17 e 19; 8, 88 e 91 (horas e números).

ALFAIATES SANTOS & PIERI
Vista-se sob medida. Pagando em 10 suaves prestações mensais
Rua Buenos Aires 244 sobrado
Telefone: 43-6196

Kalma Murtinho: "Está Lá Fora Um Inspetor", de Priestley, no Teatro da Praça

Tem Bububu no Bobobó

Teatro — Paulo Francis

A PRAÇA Tiradentes é um outro país em teatro. Assim, um pouco de geografia elementar não fará mal a ninguém. O teatro Recreio é um pardieiro, sempre sob ameaça de demolição e seu empresário, Valter Pinto, nada faz para disfarçar êsse estado de coisas. Tudo parece velho, precisando de reforma, no recinto, desde os acontecimentos no palco às acomodações da platéia. E os lugares, em sua maioria, oferecem colunas de ferro que dificultam a visão do palco — o que não deixa de ser uma bênção, no caso de "Tem Bububu no Bobobo".

Na entrada, alguém grita "libreto completo da peça". Libreto, notem bem o toque mozartiano. Não há programas gratuitos, como nas outras companhias. O "libreto" custa vinte cruzeiros. E contém trechos de adulação à capacidade de Valter Pinto, referências amáveis ao público a quem ele serve e uma descrição das bondades dos intérpretes. Não há menção à imprensa. Levando-se em conta a cobertura que Valter Pinto recebe da maioria dos jornais e periódicos, deve concluir-se que o empresário é um ingrato.

Os críticos são comentados no palco, por um dos participantes. Éste faia que os inimigos da pornografia da Praça Tiradentes deveriam ser exportados para Icaraí e faz uma rima com "Icaraí e para aí". A claque ri e aplaude. Aliás, a claque é só quem se manifesta nos espetáculos de revista. O público permanece em silêncio, observando as mulheres seminuas ou atento às piadas pornográficas. Nota breve: os críticos são escritos como "Catões"; é quase certo que quem escreveu essa parte foi Luís Iglezias, que, como se sabe, é um subliterato. J. Maia e Max Nunes, seus colaboradores, são criaturas mais modestas.

Revista pressupõe a existência de música, de humor, de mulheres bonitas. Em "Tem Bububu No Bobobó", há um bombardeio instrumental (até Wagner é massacrado pela orquestra) e pornografia rasteira.

O empresário alega ter gasto dez milhões de cruzeiros na montagem. Ninguém sabia que o dinheiro está tão desvalorizado assim.

Outro problema é a crise de vedetas. Lembro-me que faz muitos anos vi Virginia Lane num filme chamado "Céu Azul" (se não estou enganado), cantando "Quebra, Quebra, Gabiroba". Ela era, então, aquilo que se costuma, um tanto paradoxalmente, pedir a Deus. É a história das neves de ontem. Se hoje somos mais sabidos, com o tempo perdemos outras coisas. Aliás, a sabedoria não se coaduna muito com o trabalho criador. É preciso não esquecer que Aristóteles só surgiu em cena uns sessenta anos depois do apogeu da tragédia grega.

O caso dos comediantes é um pouco mais irritante. O que se pode dizer de profissionais consumados como Valter Dávila e Paulo Celestino? Que são promissores. Não é ridículo? Mas "promissores" é a única coisa que a Praça Tiradentes, em seu analfabetismo, em sua fossilização lhes permite ser. Entre os outros participantes, há um ator: Valdir Maia.

Por fim, o matutismo. Há várias espécies de matutos entre os nossos empresários. Há os candidatos a "monsieur Jourdain" como Carlos Machado, eternamente à procura de uma universalização, com títulos em línguas estrangeiras e pastiches cênicos. E há gente como Valter Pinto, que apela para cachoeiras, composições com fumaças, etc. No dia em que assisti ao primeiro ato (apenas e basta, já é demais) do bububu, havia seguramente dois indivíduos que, a julgar pela sua aparência, eram coronéis-garimpeiros. Imaginem o deslumbramento dessa gente vendo aquela cachoeira-mirim, postiça, que lembra vagamente a cachoeira autêntica de sua terra. "Such, such were the joys".

Como os leitores que viram o filme "O Vampiro Da Noite" sabem, há mortos que simplesmente não param quietos. A Praça Tiradentes é um dêsses.

O próxímo culpado

Cinema — Décio Vieira Ottoni

A QUEM cabe a culpa? Ao exibidor ou ao órgão controlador de preços? A quem cabe a resposta? Caberá ao Departamento Federal de Segurança Pública ou ao Corpo de Bombeiros? Ou caberá à própria COFAP, que libera o preço de casas de espetáculos sem saber se elas, de fato tem condições para liberação?

O certo é que a vítima é o espectador, êste público fiel que superlota as filas todo o dia e que não sabe do seguinte: à palavra FOGO! dois terços dos contribuintes perderão o resto do direito de ver o filme e o resto da vida. Não há segurança nos cinemas brasileiros no caso de um acidente. E mesmo sem acidente, um simples gaiato poderá provocar uma tragédia, murmurando o boato "tem fogo no cinema!"

No programa de expansão dos mercados internacionais (com o cinema de Hollywood à frente), tudo o que os exibidores nacionais pretendem é oferecer um maior número de lugares ao seu público. Duas, ou três mil poltronas — isso basta. Quanto às condições de higiene, de circulação de pessoas, de ar ambiente, tudo que é questão essencial, não importa.

E não importa de quem é a culpa e quem exerce judicatura sôbre a questão. A Chefia de Polícia? O Serviço de Censura? O Serviço de Censura diz que é com a COFAP, que libera tudo; a COFAP, por sua vez, dá um "passe" na medida para o Garrincha de tais situações, que é o comandante da Polícia. No entanto, sabe-se que 90% dos espetáculos dados em recinto coberto no Brasil são preenchidos pelo cinema.

A polícia, como tôdas as polícias do mundo, não vai ao cinema para policiar, mas para ver filmes de graça. Depois, vão culpar o Corpo de Bombeiros, por negligência, como no caso do falecido "Vogue"...

Apelamos para o sr. Chefe de Polícia no sentido de que mande fazer uma vistoria nos cinemas de sua capital e, depois, tome as medidas preventivas que lhe aconselharem os seus mais doutos auxiliares. Se quiser que eu prove o que estou dizendo, basta marcar local e hora.

Férias - Repouso
Fazenda em Vassouras aceita hóspedes. Ônibus do Rio na porta. Luz da Light, telefone, colchão de mola, leite de curral, cavalos, redes. Excelente clima e água. Diária casal: Cr$ 500,00. Preços especiais para famílias. Inf. Fone: Vassouras 1070.

Sing, Sing, Sing

Madrugada — Mister Eco

AQUELA hora da noite, o serviço de engarrafamento do trânsito não mais contava com a sua prestimosa colaboradora. A chuva cessara. Havia um imenso lençol de lama estendido pelas ruas, mas era inadiável a realização da festa, se grandes gastos foram feitos, convites distribuídos e os homenageados — integrantes da Cotton Club Revue — embarcariam manhã cêdo do dia seguinte. Acostumados a outros costumes, os artistas estrangeiros responderam à sugestão de desistência, face ao temporal que desabara sôbre a cidade, com uma pergunta ingênua e involuntàriamente irônica:

— A festa seria realizada ao ar livre?

Não. A festa, organizada por um empresário teatral brasileiro, estava prevista para a sua aprazível residência de verão, situada numa encosta da Avenida Niemeyer e a menos de quinhentos metros do ponto terminal do Leblon. Tôdas as providências haviam sido tomadas para que os simpáticos negros da Cotton Club tivessem uma recepção condigna, possibilitando-lhes contato mais direto com os artistas brasileiros, que tanto desejavam conhecer, como o samba do morro e do asfalto.

Estavam os convidados entusiasmados com a perspectiva de uma grande noitada, agora que se encontravam libertos de compromissos contratuais. E se a festa não seria ao ar livre — pensavam em tom de cidade civilizada — não haveria por que desistir. Chuva cai em todo mundo e pela chuva só param os centros subdesenvolvidos. Chuva é coisa boa que vem do céu, que traz água para beber, rega os campos, vivifica-os, dando-nos de comer.

Um grupo — quatro brasileiros e seis norte-americanos — entrou na camioneta "Sing, Sing, Sing" — cantavam os da Cotton Club, alegres e comunicativos. Fizemos-lhes côro e a viagem começou. E começou também o desfile da paisagem maravilhosa, da cidade não menos. Uma batida ali, outra batida aqui — batidas de automóveis pròpriamente dito — pontilhavam de pitoresco o lamaçal interminável e reverberante de beleza à luz dos poucos postes iluminados. Aos quantos, buracos previdentemente ocultos davam-nos a agradável surprêsa de solavancos de montanha russa, aumentando o divertimento. Havia poças lindas pelo chão, vez por outra mostrando aos visitantes a eficiência da nossa lama no aprimoramento da estética facial. Os norte-americanos estavam encantados com a hospitalidade botocuda e continuavam a cantar: "Sing, Sing, Sing". Anchos de orgulho pátrio, sorríamos e cantávamos também: "Sing, Sing, Sing"

Chegamos ao fim do Leblon e atingimos a Avenida Niemeyer. Fomos saudados à entrada, alvissareiramente, com transcendentes e finos olores. A atmosfera estava impregnada de encantamento. Os norte-americanos perceberam logo que o perfume vinha de uma casinhola colocada à margem esquerda da Avenida, e, olhos deslumbrados e narinas em êxtase, olfativo, concluiram que deveria ser uma bossa turística. E foram sucintos nos comentários: "Ketty!" "Shirley!" "Joe!!" O espanto, certamente, lhes embargava a voz. Ou os apêndices nasais. Nós ficamos mais contentes ainda. Lá, na terra dêles, que se vangloriava de berço do progresso e celeiro do mundo, não tinham nada disso. Vibrávamos. Sing, Sing, Sing!

Na primeira curva da Avenida Niemeyer, pudemos mostrar-lhes a excelência e a fartura da nossa argila. Havia um monte bem avantajado de barro descido do morro, contribuindo para uma grande exposição de matéria-prima, se êles — quem sabe? — estivessem interessados em coisas da cerâmica. Passamos a custo, com todo respeito, a fim de não quebrar o "stand", tão originalmente exposto. Na segunda curva, outra surprêsa. Nós não éramos sòmente de barro, não. Tínhamos também granito em grande quantidade e lá estava uma pedra enorme no meio do caminho e, como sabeis, no meio do caminho tinha uma pedra. Da escarpa, caía forte jato dágua, oferecendo-lhes também uma excelente mostra das quedas do Iguaçu, muito superior à de Valter Pinto no Teatro Recreio, que não passa de um escorregão aquático.

A noite era, positivamente, de surprêsas e a terceira curva não tardou. Uma avalancha de terra cobria tôda a pista da Avenida, impedindo a passagem de gente ou coisa. Aos espíritos menos compreensivos poderia parecer desídia administrativa a ausência de um sinal indicativo da obstrução. Os norte-americanos, não. Continuavam a cantar: "Sing, Sing, Sing". Os brasileiros, bons anfitriões, ali estavam a seu lado e, por certo, além dos seus pendores para as derrocadas, inteligentemente haviam preparado um pretexto para lhes mostrar outras paisagens.

Quando a camioneta fêz manobra e voltou, êles não se assustaram: "Sing, Sing, Sing". E tinham razão. Queríamos também que êles vissem a pista da nossa mais famosa corrida automobilística. Pelo "Trampolim do Diabo", que conheciam de nome, circundaríamos o morro e chegaríamos ao nosso destino. Acertaram em parte. Fomos subindo, atingindo o ponto mais alto da rodovia e tudo na santa paz dêstes mundos: "Sing, Sing, Sing".

No tôpo, porém, ah! no tôpo, o "climax" da jornada. Havia um tronco enorme de árvore estendido em sentido horizontal, coberto de barro e lama. Uma dezena de homens mal encarados, foices, machados e porretes na mão, montavam-lhe sentinela. Tinham tido, entretanto, o cuidado de limpar a pista, de forma a só poder passar um automóvel de cada vez. E de cada automóvel que passava era exigido pagamento prévio, ao qual ninguém se negava, por motivos óbvios. Era pedágio, pois não?

Resolvemos voltar, então. Divertimento também satura. Festa melhor não poderia existir além barreira. Os nossos hóspedes já tinham visto de tudo. Até uma cena legítima de "far-west", a dois minutos da cidade, êles que precisam ir tão longe para nos impingir em filmes banditismo falso e hollywoodeano.

Ao retornar ao hotel, os da Cotton Club ainda cantavam alegremente: "Sing, Sing, Sing". Sentiam-se felizes e satisfeitos. Nunca, em tão pouco tempo, se divertiram tanto.

Ou seria velada alusão à famosa penitenciária?

DR. BOAVISTA NERY
CLINICA MEDICA
RUA ALVARO ALVIM 21
14.º and. Sala 1 406 — Têrças, Quintas e Sábados das 14 às 16 hs — Tel: 52-0150
Residência: Tel.: 26-6888

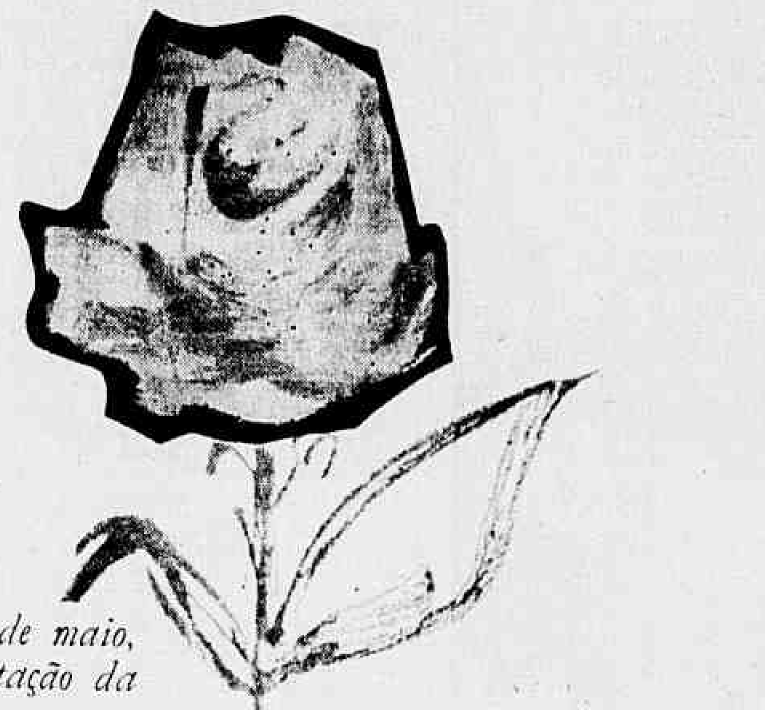

Dia 27 de maio, apresentação da

COLEÇÃO 1959/60 DOS TECIDOS MATARAZZO-BOUSSAC

Temos o prazer de comunicar aos Srs. criadores de moda, confeccionistas e Srs. dirigentes do comércio que, na data acima, lançaremos a Coleção Primavera-Verão 1959/1960 dos Tecidos MATARAZZO-BOUSSAC.

Os ditames da moda vêm de Paris. E são trazidos ao Brasil pelos Tecidos MATARAZZO-BOUSSAC, que apresentam a nova moda francesa no Brasil ao mesmo tempo que é lançada em Paris.

Os padrões e os coloridos inéditos dêsses tecidos são maravilhosos e exclusivos da nossa nova coleção de vanguarda.

★

Esta apresentação é reservada aos Srs. criadores de moda, confeccionistas, dirigentes do comércio e à imprensa. Reservem os seus convites no Departamento de Vendas e Propaganda dos Tecidos Matarazzo-Boussac.

Registro

ANIVERSARIOS

FAZEM ANOS HOJE:

Senhores:

Deputado Clóvis Pestana, Armando Fonseca, Alvaro Pereira da Costa, Nicolau Darema, Narciso Ferreira, Osvaldo Lopes, João Carvalho Chaves, Alceu Boaventura de Castro, Andrade de Queiroz, Agostinho Ferreira Braga, Marcos Guaraná Bastos, Salvador Moreira de Carvalho, Genuino Teodoro de Oliveira, Camilo Guerreiro, Artur Bulcão Viana, Gileno De Carli, Antônio dos Santos, Ari-Coutinho Morais, Alberto Branco, Francisco Fidelis Gomes, Clarimundo Flores, Renato Braga, Frederico Curió, Apolônio de Miranda Henrique, Nilton Alberto da Fonseca, Newton Lewis Guerra, José Nunes Braz, Mário de Sousa Martins.

— Completou, ontem, 58 anos de idade o sr. Jaime Erbesfeld, que, em sua residência, recepcionou pessoas de sua família e amigos.

— Transcorre hoje o aniversário natalício do jornalista Fernando Licarião de Melo, da Sala de Imprensa do Ministério da Aeronáutica.

RICARDO GALENO — Faz anos hoje Ricardo Galeno, poeta, musicista dos mais populares e prestigiosos e cronista de rádio.

JOÃO EVANGELISTA TEIXEIRA LEITE DE CARVALHO — Aniversaria, hoje, êsse nosso companheiro de redação e advogado nos auditórios desta capital.

Senhoras:

Iolanda Monteiro, Marina Chaves, Trindade Alvares Balma, Abigail Carneiro Pimentel, Graziela Neusa Santos, Olga Machado Trude, Júlia Brasil de Almeida, Olga Bitencourt Manhães, Julieta Guimarães e Aurea Correa Lima Negreiros Frias.

SENHORINHAS:

Transcorre hoje a data natalícia da srta. Conceição Fernandes Vieira, da sociedade de Miracema.

— Transcorre, hoje, 22, o aniversário natalício da sra. Celina Ioric de Oliveira, funcionária do gabinete do ministro da Aeronáutica e espôsa do sr. Henrique de Oliveira Júnior, oficial de gabinete do diretor administrativo da NOVACAP.

— Fazem anos hoje, dia 22, os nossos confrades srs. juiz dr. Christovam Breiner, Mário de Sousa Martins (deputado), dr. Astolfo Serra, juiz da Justiça do Trabalho, Anisio B. Sales, Moacir Areas e João Silveira Camargo.

DATAS INTIMAS

Completa hoje um ano de idade o menino Wagner da Silva Martins, filho do sr. Hugo Martins, funcionário da ABI e da sra. Celi da Silva Martins, que vão festejar o acontecimento oferecendo uma festa íntima aos seus parentes e amigos na residência do casal, à Trav. Guamá, 52, no Vaz Lobo.

CONFERENCIAS

— O sr. Jorge Bhering de Oliveira Matos, realizará, na próxima segunda-feira, dia 25, às 18 horas, na sede do Clube de Seguradores e Banqueiros — Rua Senador Dantas 74, 17.º andar — uma palestra, quando será feita ampla e esclarecedora exposição sôbre os principais orientadores do Centro Industrial do Rio de Janeiro, na ação desenvolvida para solução dos problemas da iniciativa privada e da economia nacional.

— Terá lugar hoje, sexta-feira, às 17,30 horas, a conferência que o prof. Antônio Alonso fará, no Pen Club do Brasil, sôbre Literatura Contemporânea na Argentina.

HOMENAGENS

Por motivo de seu aniversário, o juiz Cristóvão Breyner, da 2a Vara de Família, será homenageado, hoje, às 14 horas, por um grupo de advogados e amigos na sede daquela Vara.

REUNIÕES

Para tomar conhecimento e decidir sôbre o pedido de renúncia do seu presidente, reúne-se extraordinàriamente terça-feira, às 20 e às 21 hs. em 1.ª e 2.ª convocações, na sede da Rua Pompeu Loureiro, 116, Copacabana, o Conselho Deliberativo do Olímpico Clube.

FESTAS

Numa festa que foi realizada, sábado último, no salão do Clube de Regatas do Flamengo, a srta. Marcia Silva, graciosa representante da beleza de Copacabana, comemorou seu décimo quinto aniversário.

— O Olímpico Clube — Casa Dr. Sampaio Correa — programou, para esta semana, as seguintes festividades: amanhã, a partir das 12,30 horas, almôço de confraternização dos sócios; à noite, das 23 às 3 horas, baile no Ginásio Santos Sobrinho e domingo, das 19 às 23 horas, noite dançante na buate.

VIAJANTES

Integrando a Delegação do Brasil na 43.ª Conferência do Trabalho em Genebra, embarca na quarta-feira próxima, rumo a Genebra, o dr. Gelson Santos, secretário do Conselho Patronal da Confederação Nacional da Indústria.

FALECIMENTOS

Desde longos anos o professor Pedro da Cunha integrava o Corpo Médico da Associação Brasileira de Imprensa, prestando serviços aos jornalistas e respectivas famílias. Seu desaparecimento consternou profundamente os meios jornalísticos que tinham no médico desaparecido um amigo dos mais prestimosos. A ABI se associou às homenagens prestadas à memória do professor Pedro da Cunha comparecendo aos funerais, representada por uma comissão de jornalistas, e expressando à família enlutada o pesar da casa e da classe dos profissionais da imprensa.

ALLIED ARTISTS apresenta O MÁXIMO DE EMOÇÃO! MACABRO (Macabre)
MIL DOLARES! EM CASO DE MORTE POR SUSTO OU MEDO DURANTE A EXIBIÇÃO DESTE FILME!
IMPRÓPRIO 14 ANOS
com WILLIAM PRINCE CHRISTINE WHITE
2ªFEIRA PLAZA ASTORIA OLINDA COLONIAL MASCOTE RICAMAR ALFA

AZTECA 2ªFEIRA CINEAC NACIONAL RIO BRANCO CARUSO ROYAL REGÊNCIA MEIER SÃO PEDRO ENG. DE DENTRO SÃO JORGE
O DRAMA DAS MIL EMOÇÕES inesquecíveis!
GARY COOPER · MADELEINE CARROLL
NA PRODUÇÃO DE CECIL B. DeMILLE
'LEGIÃO DE HERÓIS'

Paulette Goddard · Preston Foster · Robert Preston · Akim Tamiroff
Lynne Overman · George Bancroft · Lon Chaney, Jr. · Walter Hampden
PRODUÇÃO E DIREÇÃO DE CECIL B. DeMILLE TECHNICOLOR!
'North West Mounted Police' IMPRÓPRIO PARA CRIANÇAS ATÉ 10 ANOS
SENSACIONAL RE-APRESENTAÇÃO 5ªFEIRA
GUARACÍ SÃO BENTO

Próximos LANÇAMENTOS

INGRID BERGMAN E CARY GRANT EM "INDISCRETA"

Cary Grant e Ingrid Bergman são os protagonistas de "Indiscreta", comédia (em tecnicolor) produzida e dirigida por Stanley Donen que a Warner Bros vai apresentar, segunda-feira próxima, nos cinemas do circuito São Luís. A excelente atriz sueca vivendo na tela sua vida real. No elenco, Cecil Parker e Phyllis Calvert.

Os cinemas do circuito Azteca vão apresentar, na próxima segunda-feira, a reprise do extraordinário filme de Cecil B. De Mille "Legião de Heróis", com Gary Cooper e Madeleine Carrol nos principais papéis. Considerado como um dos dez maiores filmes realizados em Hollywood. No elenco, Paulette Goddard, Preston Foster, Robert Preston, Akim Tamiroff e Lon Chaney Jr. Tecnicolor com partitura musical de Victor Yong.

FILME ALEMAO NO ART PALACIO

"O TZAREVICH", musical alemão que a Art Films vai apresentar segunda-feira próxima nos cinemas do circuito Art Palácio, conta uma história de amor na côrte da Rússia Imperial, com uma seleção (excelente) de músicas de Franz Lehár. No elenco, Luís Mariano, Sonja Ziemann, Ivan Petrovich, Hans Richter e Maria Sebaldt. Em Artvisione e tecnicolor.

BOA COMÉDIA

"GENERAL DE IMITAÇÃO", atração da próxima quinta-feira nos cinemas Metro, é a história de um sargento que, durante a última Guerra, substituiu um general morto em combate para manter a moral da tropa. Nos principais papéis, Glenn Ford, Red Buttons e Taina Elg. Cinemascópio dirigido por George Marshall.

NOTAS BREVES

A veterana estrêla Louise Rainier será a principal intérprete de "A DOCE VIDA", película que o cineasta italiano Federico Fellini vai rodar em Roma a partir do próximo mês de julho. Jean Gabin será o protagonista de "LA RUE DES PRAIDES", filme que será realizado por Denys de La Patollere. "A VILA", filme que será inteiramente rodado em Nova York, terá no principal papel o astro David Niven, laureado com Oscar o ano passado pela Academia de Hollywood.

AS NOITES DE CABÍRIA

O FILME QUE MAIS PRÊMIOS RECEBEU ATÉ HOJE!

O «Oscar», de Hollywood como «o melhor filme estrangeiro».

Primeiro Prêmio do Festival de Canes, para Giulietta Masina, como «a melhor atriz».

Prêmio da Ação Internacional Católica, do Festival de Canes.

Prêmio de Ouro Donatello, para a «melhor produção italiana».

Prêmio de Ouro Donatello, para Federico Fellini, «o melhor diretor».

Primeiro Prêmio para Giulietta Masina, como «a melhor atriz», no Festival de San Sebastian.

Primeiro Prêmio dos Cine-Clubes de Espanha, como «o filme mais interessante», no Festival de San Sebastian.

Primeiro Prêmio da Ação Católica Internacional, de Cuba, «pelo seu profundo humanismo».

Primeiro Prêmio do Congresso de Fãs do Cinema de Paris, como «o melhor filme do ano».

Prêmio Medalha de Prata, da Itália, como «o melhor filme italiano».

Prêmio Medalha de Prata, da Itália, para Giulietta Masina, «a melhor atriz».

Prêmio Medalha de Prata, da Itália, para Franca Marzi, «a melhor atriz coadjuvante».

Primeiro Prêmio da Rádio Nacional, do Japão, para Federico Fellini, o «melhor diretor».

Primeiro Prêmio da Rádio Nacional, do Japão, como «o melhor filme».

Primeiro Prêmio da Rádio Nacional, do Japão, para Giulietta Masina, como «a melhor atriz».

Premiada como uma das 10 melhores produções do ano, pela revista japonêsa «Eiga No Tomo».

Premiada como uma das 10 melhores produções do ano, pelo crítico da revista japonêsa «Kinema Jumpo».

DINO DE LAURENTIIS apresenta GIULIETTA MASINA
NOITES de CABIRIA
DIRIGIDA POR FEDERICO FELLINI
2ªFEIRA
IMPRÓPRIO PARA MENORES ATÉ 18 ANOS
FLÓRIDA

CARTAZ

TEATROS

ZÉ BOLSO — 27-3122 — "Pedro Mico" às 21 horas. Sábados, às 20,30 e 22,15 horas. Vesperais às quintas, e domingos, às 16 horas.

CARLOS GOMES — 22-7581 —

COPACABANA — 57-1818 — "Brasileiros em Nova Iorque" às 21,30 horas. Vesperais, às quintas, sábados e domingos, às 16 horas.

DULCINA — 32-5817 — "A Compadecida" às 21 horas. Vesperais às quintas, sábados e domingos, às 16 horas.

GINASTICO — 42-4521 — "Panorama Visto da Ponte", às 21 horas. Sábados, às 20 e 22 horas. Vesperais às quintas e domingos, às 16 horas.

JOÃO CAETANO — 43-4276 — "Comigo é no Caracaxá" às 20 e 22 horas. Vesperais, às quintas, sábados e domingos, às 16 horas.

MAISON DE FRANCE — 52-3893.

MESBLA — 22-7622 — "Negocios de Estado" às 21 horas. Têrças-feiras às 18,15 horas. Sabados e domingos às 20 e 22,15 horas. Vesperais, às quintas e domingos, às 16 horas.

MUNICIPAL — 42-6103

PRAÇA — 37-3709 e 37-4341 — "Está lá Fora um Inspetor" às quartas, quintas, sextas, sábados e domingos às 21,30 horas. Vesperais nos domingos, às 18 horas.

RIVAL — 22-2721 — "Miquelina" às 21 horas. Vesperais, às quintas, sábados e domingos às 16 horas.

RECREIO — 22-8164 — "Tem Bububu no Bobobó", às 20 e 22 horas. Vesperais, sábados e domingos às 16 horas.

SANTA ROSA DE LIMA — 37-5220 e 26-2851 — "O Pássaro e a Feiticeira". Aos sábados, domingos e feriados, às 16 horas.

SÃO JORGE — 45-9051 — "Oscar" às 21 horas. Sábados, às 20 e 22 horas. Vesperais, às quintas às 16 horas e aos domingos às 17 horas "A Onça e o Bode" aos sábados, às 17 horas e aos domingos, às 10 horas.

SERRADOR — 42-6422 — "Playboy" às 20 e 22 horas. Vesperais às quintas, sábados e domingos às 16 horas.

TABLADO — 26-4555 — "Living-Room". Às quintas, sextas e sábados, às 21 horas. Aos domingos, às 17 horas.

TIJUCA — 28-1039 —

UNIÃO — Praia de Botafogo, 522 — "Studio 53", às sextas, sábados e domingos, às 21,30 horas.

CINEMAS

LANÇAMENTOS

UM CORPO QUE CAI (Vertigo) — Vistavisão. Colorido. Dirigido por Alfred Hitchcock. Com James Stewart, Kim Novak, Barbara Bel Gedees. Drama policial. No Flórida. Diàriamente às 3 — 6 e 9 horas. Domingo, sessão extra às 10 horas da manhã. Proibido até 14 anos.

VIKINGS, OS CONQUISTADORES (The Vikings) — Tecnirama. Colorido. Dirigido por Richard Fleicher. Com Kirk Douglas, Tony Curtis, Janet Leigh e Ernest Borgnine. Drama. No Rex, Rian, Leblon, Carioca, Floriano, Cachambi. Às 1,20 — 3,30 — 5,40 — 7,50. Proibido até 10 anos. (United Artists).

GATA EM TETO DE ZINCO QUENTE (Cat on a Hot Tin Roof) — Colorido. Dirigido por Richard Brooks. Com Elizabeth Taylor, Paul Newman, Burl Ives. Melodrama. Continuará em terceira semana nos Metros-Passeio, Copacabana e Tijuca. Horários: 11,45 (Passeio) 1,50 — 3,55 — 6 — 8 e 10 horas. Proibido até 18 anos (MGM).

ANNA DE BROOKLYN (Anna di Brooklyn) — Italiano. Cinemascopio. Colorido. Dirigido por Carlo Lastricati. Comédia. Em terceira semana no Plaza e Ricamar. Às 10 — 12 (no Plaza) — 2 — 4 — 6 — 8 e 10 horas. Proibido até 10 anos.

AS FAÇANHAS DE HERCULES (Le Fatiche di Ercole) — Italiano. Colorido. Dirigido por Pietro Francisci. Com Steve Reeves, Sylvia Koscina e Gianna Maria Canale. Aventura. No Art-Palácio Copacabana, Art-Palácio Méier, Rosário, Melo, Engenho de Dentro e São Jorge (Niterói). Às 2 — 4 — 6 — 8 e 10 horas. Proibido até 10 anos.

BRUTALIDADE (Brute Force) — Dirigido por Jules Dassin. Com Burt Lancaster, Ann Blyth, Ivonne de Carlo, Charles Bickford. Drama policial. No Azteca, Riviera, São Pedro, Rio Branco, Nacional, Regência, Méier e Roial. Sem indicação de horários. Proibido até 18 anos.

CÉU SEM ESTRÊLAS (Himmel Ohne Sterne) — Alemão. Dirigido por Helmut Kautner. Com Erik Schuman e Eva Kothaus. Drama. No Alvorada, diàriamente, às 3 — 6 e 9 horas. No Mesbla, às segundas (3 — 6 e 9 horas), têrças (6 e 9 horas) e quartas-feiras (6 horas).

O MAR E' NOSSO TUMULO (Run Silent, Run Deep) — Dirigido por Robert Wise. Com Clark Gable e Burt Lancaster. Drama. No São Luís, Odeon, Presidente, Copacabana, Miramar, América, Madrid e Coliseu. Às 2 — 4 — 6 — 8 e 10 horas. Livre. (United Artists).

O PEQUENO RINCÃO DE DEUS (God's Little Acre) — Dirigido por Anthony Mann. Com Robert Ryan, Aldo Ray, Tina Louise. Melodrama. No Império, São José, Alasca, Astória, Botafogo, Olinda, Mascote, Abolição, Odeon (Niterói) e Capitólio (Petrópolis). Às 1,20 — 3,30 — 5,45 — 8 e 10,10 horas. Proibido até 18 anos. (United Artists).

PIGALE BAIRRO DO VICIO (Le Desert de Pigale) — Francês. Dirigido por Leo Joannon. Com Annie Girardot e Pierre Trabaud. Melodrama. No Pathé, Caruso, Paratodos, Mauá e Grill (Niterói). Sem indicação de horários. Proibido até 18 anos. (França Filmes).

Solicitamos aos srs. exibidores a gentileza de atualizarem as programações e mudanças de filmes, escrevendo ou telefonando para Hélio da Cunha Vieira, Avenida Rio Branco 25, Telefone 23-3239 e 43-3930 das 18 às 23 horas.

A DELICIA DE UM DILEMA (Rally Round the Flag Boys) — Cinemascópio. Colorido. Dirigido por Leo McCarey. Com Paul Newmann, Joanne Woodward, Jean Collins e Jack Carson. Comédia. A estrear quinta-feira no Palácio, Roxi, Eskie-Tijuca, Pirajá e Maracanã. Às 1,20 — 3,30 — 5,40 — 7,50 e 10 horas. Livre.

CENTRO

MESBLA — 22-7720 —

CINEAC TRIANON — 42-6024 — Sessões Passatempo e "Brutalidade".

CAPITOLIO — 22-6788 — Sessões Passatempo.

COLONIAL — "Assassinos em Fúria"

ESTACIO DE SA' — 32-2023 — "Ao Sul de Pago Pago" e "Xerife de Ferro".

FLORIANO — "Vikings, os Conquistadores".

IDEAL — 42-1218 — "Viagem à Pré-História" e "Bandidos Encobertos"

IMPERIO — "O Pequeno Rincão de Deus"

MARROCOS — "Sangue em suas Mãos" e "Vida de Artista".

METRO PASSEIO — 22-6141 — "Gata em Teto de Zinco Quente"

ODEON — "O Mar é o Nosso Túmulo"

PALACIO — 22-0826 — "A Delicia de um Dilema".

PATHE' — 22-8795 — "Pigalle, Bairro do Vicio".

PLAZA — 22-1097 — "Anna de Brooklyn"

POPULAR — "Cala a Bôca, Etelvina"

PRESIDENTE — 42-7123 — "O Mar é o Nosso Túmulo".

REX — 22-6327 — "Vikings, os Conquistadores".

RIVOLI — "Cidade Nua"

VITORIA — (Fechado para obras)

RIO BRANCO — "Brutalidade"

S. JOSE' — "O Pequeno Rincão de Deus"

ZONA SUL

ALASCA — "O Pequeno Rincão de Deus".

ALVORADA — "Céu Sem Estrêlas".

AZTECA — "Brutalidade".

ART-PALACIO — 57-2793 — "As Façanhas de Hércules".

ASTORIA — 47-0466 — "O Pequeno Rincão de Deus".

BOTAFOGO — 29-2250 — "Viagem à Pré-História" e "Bandidos Encobertos".

CARUSO COPACABANA — "Pigalle Bairro do Vicio".

COPACABANA — "O Mar é o Nosso Túmulo".

FLORIDA — Fechado.

FLORESTA — 26-6357 — "Assassinos em Fúria" e "Perigos de Nyoka".

GUANABARA — 26-6257 — "Vikings, os Conquistadores".

IPANEMA — 47-3306 — "Viagem à Pré-História" e "Bandidos Encobertos"

LEBLON — 27-7805 — "Vikings, os Conquistadores".

LEME —

METRO COPACABANA — 37-9797 — "Gata em Teto de Zinco Quente"

MIRAMAR — "O Mar é o Nosso Túmulo".

NACIONAL — 26-6072 — "Brutalidade"

PAX — 27-6621 — "Entre a Terra e o Céu"

PIRAJA — "A Delicia de um Dilema"

POLITEAMA — 25-1140 — "Viagem à Pré-História" e "Bandidos Encobertos"

RIAN — 47-1144 — "Vikings, os Conquistadores".

RICAMAR — "Anna de Brooklyn".

RIVIERA — "Brutalidade".

ROIAL — "Brutalidade".

ROXI — 27-8245 — "A Delicia de um Dilema".

S. LUIS — "O Mar é o Nosso Túmulo"

ZONA NORTE

AVENIDA — "Ouro da Discórdia".

AMERICA — 48-4519 — "O Mar é o Nosso Túmulo".

BANDEIRANTES — "Encruzilhada do Destino"

CARIOCA — 28-8178 — "Vikings, os Conquistadores".

ESKYE — 28-5518 — "A Delicia de um Dilema".

FLUMINENSE — "O Falcão dos Mares".

MADRID — "O Mar é o Nosso Túmulo".

MARAACANA — "A Delicia de um Dilema".

METRO TIJUCA — 48-9970 — "Gata em Teto de Zinco Quente"

OLINDA — 48-1032 — "O Pequeno Rincão de Deus".

TIJUCA — 48-4518 — "Viagem à Pré-História" e "Bandidos Encobertos".

VILA ISABEL — 38-1310 —

SANTA ALICE — 33-9993 — "O Mar é o Nosso Túmulo".

S. AFONSO — Fechado.

SANTA CECILIA — "Tarde de Touros"

SUBURBIOS DA CENTRAL

ABOLIÇÃO — "O Falcão dos Mares"

AGUA SANTA —

ART-PALACIO MEIER — "As Façanhas de Hércules".

ALFA — 26-6315 — "Demétrius e o Gladiador".

ANCHIETA — "Um Certo Capitão Lockart"

ART-PALACIO — "As Façanhas de Hércules".

BELMAR — "Assim Caminha a Humanidade".

CACHAMBI — "Vikings, os Conquistadores".

COIMBRA — "Império de Balas"

CAIÇARA —

COLISEU — 29-9753 — "O Mar é o Nosso Túmulo".

DEL CASTILLO — "Honra a Um Homem Mau"

ENGENHO DE DENTRO — 29-4130 — "As Façanhas de Hércules"

IRAJA — "O Falcão dos Mares".

IMPERATOR — "Fama a Qualquer Preço".

MADUREIRA — 28-8783 — "O Pequeno Rincão de Deus".

MASCOTE — "O Pequeno Rincão de Deus"

MEIER — 29-1222 — "Brutalidade".

MONTE CASTELO — 29-8250 — "Bandidos Encobertos" e "Raízes do Céu".

PALACIO-HIGIENOPOLIS — "Entre a Terra e o Céu".

PALACIO VITORIA — 48-1817 — "20.000 Léguas Submarinas".

PADRE NÓBREGA — "Rainha da Babilônia" e "Anjos Granfinos".

PARAISO

PARATODOS — "Pigalle, Bairro do Vicio".

PILAR — "Sob o Comando da Morte e "Sete Filhas do Amor".

REAL — 29-3467 — "Alegria de Viver" e "A Ilha do Pavor".

RIDAN — 49-1633 — "Represália"

ROULIEN — "Barragem ao Vicio".

S. JOAQUIM — "Vamos Voar Moça ?" e "Anjos Gra-finos"

VAZ LOBO — "O Melhor Gatilho".

SUBURBIOS DA LEOPOLDINA

BONSUCESSO — "O Vampiro da Noite".

BRAS DE PINA — "O Vampiro da Noite" e "A Marca da Maldade".

CARMOLI —

CENTRAL — "Sinfonia Carioca" e "Mulher Tigre".

SANTA HELENA — 30-2666 — "Sinistra Emboscada".

LEOPOLDINA — "O Bárbaro e a Gelsha" e "Tragédia de um êrro"

MAUA' — 30-3036 — "Pigalle, Bairro do Vicio".

MELO — "As Façanhas de Hércules".

MURIAE' — "Areias Ardentes".

ORIENTE — "Chuva de Balas".

PALACIO HIGIENOPOLIS — "Gata em Teto de Zinco Quente"

PAZ — "O Homem Errado".

PENHA — "O Espirito de Porco".

S. PEDRO — 30-4181 — "As Façannas de Hércules".

RAMOS — "O Espirito de Porco"

ROSARIO — "As Façanhas de Hércules"

S. JORGE — "A Tôrre do Prazer"

JACAREPAGUA

BARONESA — "Estigma da Crueldade"

MARAJO — "Desejos Ocultos"

BANGU

MOÇA BONITA — "O Vampiro da Noite"

CAXIAS

PAX — Cala a Bôca, Etelvina"

CAXIAS — "Zorro e o Ouro do Cacique" e "Feitiço Tropical".

AVENIDA — "O Vampiro da Noite"

POPULAR — "Fugindo a Tempestade".

TRÊS RIOS

GLORIA — "Ilha Sangrenta" e "Assassinos em Liberdade".

REX — "A Prisioneira das Selvas"

NOVA IGUAÇU

IGUAÇU — "Escravos do Amor das Amazonas".

VERDE — "E Deus Criou a Mulher"

REALENGO

SANTA CLARA — "Escreveu Seu Nome a Bala"

ILHA DO GOVERNADOR

GUARABU —

NITERÓI

CENTRAL — "Tudo Azul Com o Barba Azul".

EDEN — "Vikings, os Conquistadores"

GRILL — "Pigalle, Bairro do Vicio"

ICARAÍ — "Corações em Suplicio".

IMPERIAL — "Acorrentados".

POPULAR — "Êsse Milhão é Meu".

ODEON — "O Pequeno Rincão de Deus"

S. BENTO — "Gata em Teto de Zinco Quente".

S. JORGE — "As Façanhas de Hércules"

SÃO GONÇALO

MUTUA —

PETRÓPOLIS

ART-PALACIO — "Jôgo Decisivo".

CAPITOLIO — "O Pequeno Rincão de Deus".

D. PEDRO — "Mercadores de Intrigas"

PETROPOLIS — "Jôgo Decisivo".

TAIRETÁ

EDEN — "Cruel Dilema".

BARRA MANSA

SAUDADE — "Os Três Amores de Lola"

PALACIO — "David Crockett Enfrenta os Corsários"

EDEN — "O Cantor e o Milionário"

VOLTA REDONDA

NILOPOLIS — "E o Espetáculo Continua"

AVENIDA — "Piano Infernal"

NILÓPOLIS

NILOPOLIS — "Terrivel Como o Inferno" e "Princêsa das Canárias"

IMPERIAL — 20-26 — "Follies Bergère".

SEIVAL E ZÈQUINHA REAPARECEM NA "CONTA"

Turfe em quadrinhos

Texto de JOSÉ RENNE

Fotos de STUCKERT

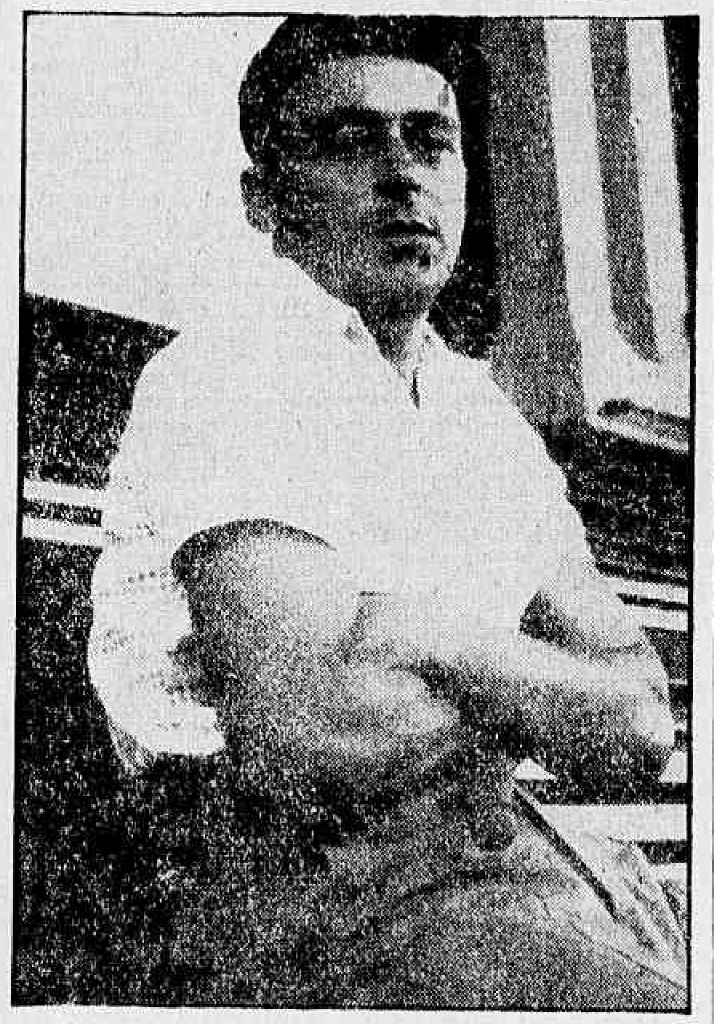

• Dario Moreira resolveu, de um certo tempo para cá, montar pouco e com "chance". E esta é uma medida das mais acertadas, que um profissional de certa categoria deve adotar. O resultado é que sua média de vitórias é das melhores possíveis. Perto de um triunfo para cada três compromissos. Ainda na tarde de domingo passado o simpático freio gaúcho venceu uma bonita carreira no dôrso de Cirenaico. O pupilo do sr. José Augusto Rapôso Meier saiu "braceando" na vanguarda e só parou após cruzar a meta, bem "dosado" que foi pelo Dario durante o percurso. Correndo numa ponta o Moreira tem muita calma e bastante classe, conforme demonstrou pilotando Locatário, recentemente, e Cineraico há três dias, e muitos outros animais

• Ernani Freitas continua dominando a situação na Gávea. O detentor de quatro GG PP Brasil (Helíaco e Albatroz) "tomou conta" dos clássicos destinados à nova geração. Com Valquíria levantou o "Barão de Piracicaba" e com o rosilho Valmy levou a melhor no "Vieira Souto". O filho de Blackamoor é de fato um fenômeno. "Meteu" 85"1/5 nos 1400 metros, numa mesma tarde em que o útil Manassés, dando tudo, assinalou 94"1/5 para os 1500... Exatamente 9 segundos de diferença em 100 metros a menos de percurso... Aí está um potro que dificilmente será batido na Gávea. Como diz o "Cabejera", trata-se de um "Gaudeamuzinho" de pêlo novo...

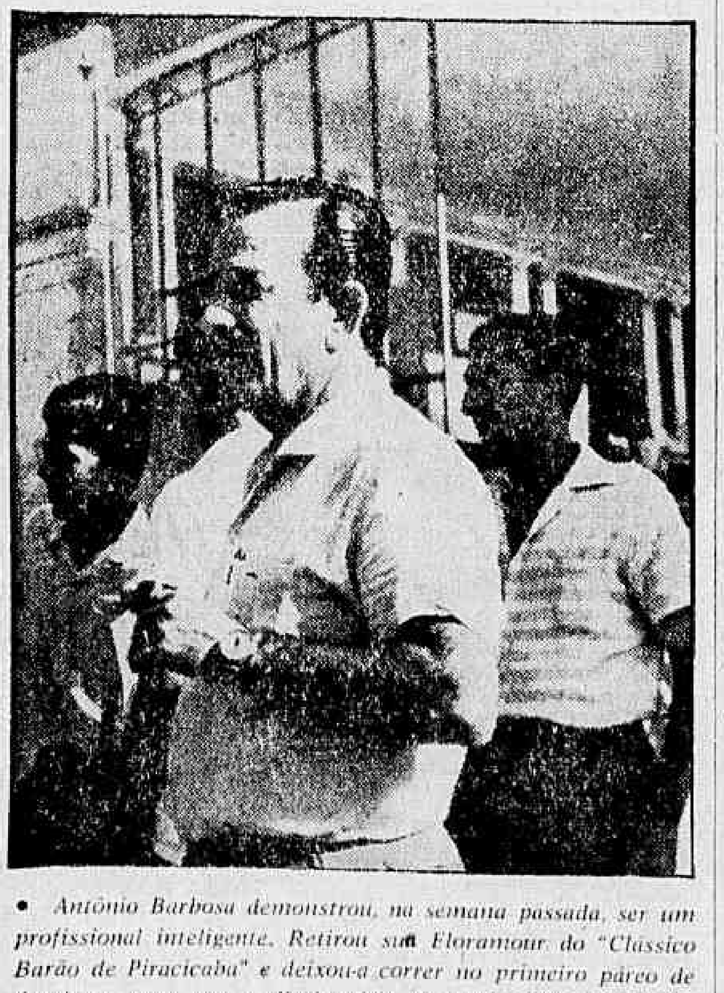

• Antônio Barbosa demonstrou, na semana passada, ser um profissional inteligente. Retirou sua Floramour do "Clássico Barão de Piracicaba" e deixou-a correr no primeiro páreo de domingo, uma prova eliminatória comum, para vencer disparada... Se tivesse atuado entre as craques da geração talvez estivesse "apanhando bonés", até agora... Este é um exemplo prático que deve ser seguido pelos menos experientes, pois não vale a pena fazer um animal correr em páreos em que não tenha a mínima "chance" de vitória. Parabéns ao "seu" Barbosa pela medida acertada que êle tomou

Montarias oficiais sábado e domingo

Corrida de amanhã

1º Páreo — às 13,30 horas — 1.400 metros — Cr$ 80.000,00.

Ks.
1—1 Irquinta, Não corre 54
2—2 Kanagava, A. Nahid 54
3 Be Happy, H. Cunha 54
3—4 Fugitive, U. Cunha 54
5 Temosa, A. G. Silva 54
4—6 G. Carioca, H. Lima 54
7 Zaraza, N. Severino 54

2º Páreo — às 14,00 horas — 1.400 metros — Cr$ 60.000,00.

Ks.
1—1 Charmaine, J. G. Silva . 54
2 Ué, A. Leite 60
2—3 Jamboree, S. Reis 58
4 Supimpa, P. Fontoura 60
3—5 V. Tinereza, O. Bastos .. 56
6 Jujuba, Não corre 56
7 Rigida, S. Pereira 56
4—8 Sen Venon, L. Santos 52
9 Justicia, U. Cunha 56
" Tia Poliana, G. Almeida 54

3º Páreo — às 14,30 horas — 1.400 metros — Cr$ 80.000,00.

Ks.
1—1 Excelsior, O. Ulloa 54
2 Zangado, W. Andrade 54
2—3 Expert, F. Irigoyen 54
4 N. Prince, H. Cunha 54
3—5 Zé Pangaré, Não corre 54
6 Loyd, L. Diaz 54
4—7 Dublin, E. Castillo 54
8 L. Sertão, M. Silva 54

4º Páreo — às 15,00 horas — 1.400 metros — Cr$ 85.000,00.

Ks.
1—1 Volteio, E. Castillo 54
2 Czar, A. G. Silva 54
2—3 Talon, L. Diaz 54
4 Korakol, J. Barros 54
3—5 Kill, M. Silva 54
6 Manhussu, O. Ulloa 54
4—7 Mereiris, I. Souza 54
8 Passaindra, R. Freitas F. 54

5º Páreo — às 15,30 horas — 1.500 metros — Cr$ 90.000,00.

Ks.
1—1 Xênio, O. Ulloa 55
" Xiu, J. Marchant 55
2—2 Montegrall, I. Souza 55
3 Dart, C. Paranhos 51
3—4 Dragonet, G. Almeida 55
5 Açoriano, M. Silva 55
4—6 Yira-Yira, H. Vasconcelos 55
7 Jungle Crier, A. Reis 55
8 Airways, U. Cunha 55

6º Páreo — às 16,00 horas — 1.200 metros — (Grama) — Cr$ 80.000,00 — (Betting).

Ks.
1—1 Destra, A. Bolino 55
2 Kabilda, A. Portilho 55
3 Música, F. Martins 55
2—4 Lys Blanc, A. Nahid 55
5 Gaene, H. Vasconcelos 55
6 Libenia, F. Furquim 55
3—7 Xiriba, J. Marchant 55
8 Miss Bangu, J. A. Silva 55
9 Chiquinha, W. Andrade 55
4-10 Clama, I. Souza 55
11 Orizona, I. Amaral 55
12 Catalã, A. G. Silva 55

7º Páreo — "Dia Internacional do Cronista de Turfe" — às 16,30 horas — 2.000 metros — (Grama) — Cr$ 100.000,00 — (Betting).

Ks.
1—1 Parietal, O. Ulloa 59
2 Zèquinha, A. G. Silva .. 58
2—3 Sinhô, P. Fontoura 58
4 Xante, J. Marchant 58
3—5 Ajax, U. Cunha 58
6 Don Flavito, I. Souza 58
4—7 Ranai, C. Paranhos 58
" Seival, H. Cunha 58
" Cirenaico, A. Reis 58

8º Páreo — às 17,00 horas — 1.400 metros — Cr$ 80.000,00 — (Betting).

Ks.
1—1 Ugiaco, I. Souza 58
2 Dovar, H. Vasconcelos 58
2—3 Urânio, P. Fontoura 54
4 Gudrum, A. Portilho 56
3—5 Cacife, M. Silva 58
6 Califa, G. Almeida 56
4—7 Cascador, P. Labre 56
8 Iskander, W. Andrade 54
9 Chileno, J. A. Silva 56
10 B. d'Or, A. Marçal 54

Corrida de domingo

1º Páreo — às 13,30 horas — 1.500 metros — Cr$ 70.000,00.

Ks.
1—1 Nuxia, U. Cunha 52
2 Bal Masque, P. Labre 52
2—3 Vatinga, J. Marchant 56
4 Diadem, G. Queiroz 56
3—5 Terpsicore, D. P. Silva .. 56
6 Campeche, A. Portilho .. 56
4—7 Sea-Mew, I. Souza 56
8 Vigília, A. Santos 56

2º Páreo — às 14,00 horas — 1.500 metros — Cr$ 70.000,00.

Ks.
1—1 Vero, A. Santos 56
2 Citrão, P. Fontoura 52
2—3 Ibirapuitan, A. Cardoso . 59
4 Ichabó, R. Freitas F. 56
3—5 Titan, H. Vasconcelos 56
6 Kaichek, J. Barros 56
4—7 Lord Caron, P. Labre 56
8 Jabok, I. Souza 56

3º Páreo — às 14,30 horas — 2.000 metros — Cr$ 102.000,00.

Ks.
1—1 Platino, E. Castillo 55
2 Benghazi, F. Irigoyen 55
2—3 Jatanciosa, G. Almeida .. 55
4 Didon, O. Reichel 55
3—5 Hatiller, U. Cunha 55
6 Olimpo, R. Freitas F. 55
7 Eiró, J. Negrello 55

4º Páreo — às 15,00 horas — 1.000 metros — Cr$ 80.000,00.

Ks.
1—1 Shell, L. Diaz 54
" Cleeára, A. Bolino 54
2 Irajá, B. Alves 54
2—3 Baskito, A. Reis 54
4 Martynesia, A. Santos 54
" Ilustrada, F. Viana 54
3—5 Zeugma, J. Marchant 54
6 Mi Noche, F. G. Silva 54
7 Itupirú, I. Souza 54
4—8 Zarmi, M. Silva 54
9 Bambi, J. Baffica 54
10 Fairn, A. Marçal 54
11 Intruja, J. Barros 54

5º Páreo — "Grande Prêmio Dianna" — às 15,30 horas — 2.400 metros — Cr$ 700.000,00.

Ks.
1—1 Derah, O. Reichel 55
2—2 Emoción, F. Irigoyen 55
3 Antígona, U. Cunha 55
3—4 Clareira, J. Portilho 55
5 Usinga, O. Ulloa 55
4—6 Carrousel, P. Fontoura 55
" Kenya, J. Marchant 55
7 De Troia, D. P. Silva .. 55

6º Páreo — às 16,00 horas — 1.000 metros — Cr$ 80.000,00 — (Betting).

Ks.
1—1 Volnone, M. Silva 55
2 Beward, J. Baffica 55
3 Itabira, J. Carlindo 55
2—4 Zombeteiro, J. Marchant 55
5 Muscari, R. Freitas F. 55
6 Medlar, I. Souza 55
3—7 Zéo, Não corre 55
8 Labore, L. Vaz 55
9 Gardel, A. Reis 55
" Glenmore, A. Portilho 55
4—10 Rabio, L. Diaz 55
10 Orvalhero, Não corre 55
11 Verdun, A. G. Silva 55
" Vermouth, A. Santos 55

7º Páreo — às 16,30 horas — 1.200 metros — Cr$ 80.000,00 — (Betting).

Ks.
1—1 Xacó, A. G. Silva 55
2 Fujikura, F. G. Silva 55
3 Ulo, J. Marchant 55
4 Cardo, L. Diaz 55
3—5 Gorgorano, A. Santos 55
6 Carrousel, P. Labre 55
4—7 Uramurú, O. Ulloa 55
" Labore Bill, F. Viana 55
9 Loendro, I. Souza 55

8º Páreo — às 17,00 horas — 1.600 metros — (Betting).

Ks.
1—1 Comnitrista, G. Almeida .. 58
2 Boa Vista, D. Moreira 58
2—3 Ilo, J. Marchant 58
4 Ibague, M. Silva 58
3—5 Cachito, I. Souza 58
6 Nauta, A. Santos 58
4—7 Bapio, A. Bolino 58
8 Jaezur, C. Paranhos 58
" Vovó Cariri (*), O. Bastos 54
(*) ex-Jugurta.

CLÁSSICO VIEIRA SOUTO

Valmy, montado novamente por Osvaldo Ulloa, confirmou suas qualidades, vencendo brilhantemente, domingo último, o Clássico Vieira Souto. No Salão das Rosas, após o feito, ao ser servida uma taça de champanha o dr. Francisco Eduardo de Paula Machado, titular do Stud Limeo de Paula Machado, foi cumprimentado. Da cerimônia a foto acima

Cacife apareceu bem nos 800 m 51" 3/5

Aprontando na manhã de ontem em raia pouco propícia para boas marcas, o cavalo Cacife apareceu com destaque nos 800 metros.

Para aquela distância, o pupilo de Adolfo Cardoso baixou de 51" terminando com ação sugestiva.

OUTRAS MARCAS

Eis as demais marcas anotadas pela reportagem na manhã de ontem no Hipódromo da Gávea.

1.º PAREO
KANAGAVA, A. Nahid, 600 em 39"
BE HAPPY, H. Cunha, 600 em 38"25
FUGITIVE, U. Cunha, 600 em 38"2/5
GLORIA CARIOCA, H. Lima, 600 em 40"

2.º PAREO
CHARMAINE, J. G. Silva, 600 em 39 2/5
RIGIDA, S. Pereira, 600 em 38"
TIA POLIANA, G. Almeida, 600 em 41"

3.º PAREO
EXPERT, F. Irigoyen, 600 em 38"
ZE' PANGARE', Lad, 600 em 39"
DUBLIN, E. Castillo, 600 em 38"
LUAR DO SERTÃO, M. Silva, 600 em 37"1/5

4.º PAREO
KILL, M. Silva, 600 em 37"4/5
MANHUSSU, O. Ullôa, 600 em 38""/5

5.º PAREO
XIU, J. Marchant, 600 em 43"
DART, C. Paranhos, 700 em 45"
YIRA-YIRA, H. Vasconcelos, 600 em 38"
AIRWAYS, U. Cunha, 600 em 38"

6.º PAREO
DESTRA, A. Bolino, 600 em 38"
CLAMA, I. Souza, 600 em 37"2/5

7.º PAREO
ZEQUINHA, A. G. Silva, 800 em 53"2/5
SINHÔ, P. Fontoura, 1.000 em 66"
AJAX, U. Cunha, 600 em 39"
CIRENAICO, A. Reis, 700 em 46"

8.º PAREO
UGIACO, I. Souza, 600 em 39"
URANIO, P. Fontoura, 800 em 52"
CACIFE, M. Silva, 800 em 51"3/5
LORENDRO, P. Labre, 600 em 40"
BOULEVARD D'OR, A. Marçal, 600 em 41"

Sinhô volta com floreio de 104"

Seival e Zèquinha deverão decidir o sétimo páreo da corrida de amanhã, denominado "Dia Internacional do Cronista de Turfe", e que se destina a animais nacionais de três anos e mais idade, ganhadores até Cr$ 1.500 mil em prêmios de primeiro lugar no país.

Levando-se em conta o estado pesado das raias, êsse páreo — anteriormente programado para a pista de grama — se desdobrará na pista de areia pesada e com o percurso reduzido para 1.900 mts., razão pela qual a grande maioria dos concorrentes ficou, pràticamente, sem "chance" de vitória.

SINHÔ, BOM AZAR

Dos nove competidores alistados, apenas Seival e Zèquinha possuem atuações destacadas na raia de areia, e além disso ostentam boa forma física e técnica. Todavia o animal mais velho do lote, ou seja, o cavalo Sinhô reaparece bem movido, com um exercício de 104", suave, para a distância de 1.600 metros, agradando. Seu "rendimento" na areia pesada é bem menor, porém não chega a ser decepcionante. Contudo os pupilos de Antônio Barbosa e Gonçalino Feijó, respectivamente, estão mais à vontade no páreo e não deverão deixar passar essa oportunidade.

BEM "ARMADO"

O treinador Gonçalino Feijó está "bem armado" no sétimo páreo da corrida de amanhã — denominado "Dia Internacional do Cronista de Turfe"

ÊLES CHEGARAM ASSIM

Tisnado confirmou com Guarixo na dupla

Vovó Cambinda já dentro com Uca desgarrada. Itajubá no meio

Marciano reagindo derrota lá em cima o Smalh

Rayon D'or largou junto e na reta disparou

Cochise desgarrando contém a atropelada de Encouraçado

Orizon dando tudo. Equivoco e Rafal a seguir

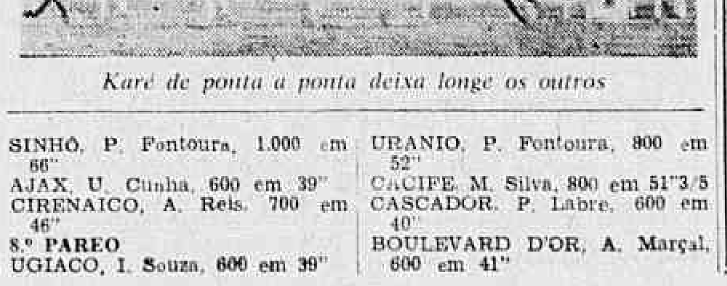

Karé de ponta a ponta deixa longe os outros

Karé tomou a ponta e liquidou o páreo

Reaparecendo na Gávea na tarde de ontem, após uma estréia pouco feliz, o cavalo Karé deu um verdadeiro "show".

Tomando a ponta logo após o larga, o pupilo de Sabatino D'Amore galopou sempre fàcilmente, terminando os 1.800 metros da competição disparado na frente dos competidores.

RESULTADOS

Eis os resultados da reunião de ontem na Gávea, quando foram disputados oito páreos em pista de areia pesada.

1º Páreo — 1.500 metros — Pista: A. P. Prêmios: Cr$ 70.000,00; Cr$ 21.000,00; Cr$ 14.000,00; Cr$ 7.000,00.

1º Tisnado, M. Silva	56	27.757	32,00	11	562	778,00
2º Guarixo, E. Castillo	56	29.694	30,00	12	9.143	48,00
3º Grave, J. Marchant	56	32.811	27,00	13	6.280	71,00
4º Bertholdo, A. Reis	56	11.500	77,00	14	14.222	31,00
5º Febo, J. Carlindo	56	1.160	767,00	23	6.467	68,00
6º Kansas Gay, J. Martins ..	56	7.457	119,00	24	10.765	41,00
7º Barachine, J. A. Silva ..	56	1.543	577,00	33	878	505,00
		111.924		34	6.414	69,00
				44	920	482,00
					55.721	

Não correu: Emok.

Diferenças: 1 corpo e 3 corpos — Tempo: 99"4/5. Vencedor: (3) 32,00 — Dupla: (12) 48,00 — Placês: (3) 18,00 e (1) 16,00. Movimento do páreo: Cr$ 2.023.310,00. **Tisnado:** M. C. 4 anos — S. Paulo — Por: Maranta e Navarra — Proprietário: "Stud" Casablanca — Treinador: Mariano Salles — Criador: Haras São José e Expedictus.

2º Páreo — 1.400 metros — Pista: A. P. Prêmios: Cr$ 60.000,00; Cr$ 18.000,00; Cr$ 12.000,00; Cr$ 6.000,00; Cr$ 3.000,00.

1º Vovó Cambinda, O. Bastos	60	4.706	201,00	11	5.048	113,00
2º Uca, R. Freitas Fº	56	14.692	64,00	12	19.791	29,00
3º Itajubá, M. Silva	58	56.890	17,00	13	14.766	39,00
4º Joraic, U. Cunha	54	12.337	77,00	14	18.107	32,00
5º Jujubá, J. Graça	60	2.938	322,00	22	782	731,00
6º Eliete, J. G. Silva, ap.	55	5.158	184,00	23	3.983	143,00
7º Mariska, I. Amaral	60	1.317	719,00	24	4.082	140,00
8º Luzitana, P. Labre	56	12.333	77,00	33	1.093	523,00
9º Collette, F. G. Silva	60	13.393	71,00	34	3.139	182,00
10º Aramar, L. Santos, ap. ..	47	7.720	123,00	44	1.083	528,00
		119.087			71.874	

Não correram: Jussiena e Annette.

Diferenças: pescoço e ½ corpo — Tempo: 94"2/5. Vencedor: (1) 201,00 — Dupla: (24) 140,00 — Placês: (10) 23,00, (4) 15,00 e (1) 11,00. Movimento do páreo: Cr$ 2.372.200,00. **Vovó Cambinda:** F. T. 5 anos — **Paraná** — Por: Corregidor e Névoa — Proprietário: "Stud" Diana — **Treinadoro: Sabatino d'Amore** — Criador: "Stud" Vice Rey.

3º Páreo — 1.400 metros — Pista, A. P. Prêmios: Cr$ 60.000,00; Cr$ 18.000,00; Cr$ 12.000,00; Cr$ 6.000,00; Cr$ 3.000,00.

1º Marciano, J. Carlindo	54	4.190	256,00	11	7.472	76,00
2º Smalah, E. Rangel, ap. ..	51	2.273	472,00	12	18.666	30,00
3º Gilvus, A. Portilho	58	33.128	32,00	13	3.365	168,00
4º Irerê, D. P. Silva	60	29.925	36,00	14	16.780	34,00
5º Ulano, F. G. Silva	60	33.471	32,00	22	3.066	185,00
6º Pernambuco, I. Silva	54	4.560	236,00	23	3.135	180,00
7º Malvinero, G. Queiroz, ap.	58	21.698	49,00	24	13.864	41,00
8º Centenaire, I. Pinheiro ..	60	3.721	288,00	33	434	1.303,00
9º Botafogo, F. Viana	54	2.032	528,00	34	2.432	233,00
		134.995			71.156	

Não correram: Relicário, Pelé e Furão.

Diferenças: 1 corpo e 2 corpos — Tempo: 93". Vencedor: (5) 256,00 — Dupla: (23) 180,00 — Placês: (5) 81,00, (8) 124,00 e (4) 16,00. Movimento do páreo. Cr$ 2.551.340,00. **Marciano:** M. C. 5 anos — Paraná — Por: Miami e Pileta — Proprietário. "Stud" Lina — Treinador: Geraldo Morgado — Criador: Hermínio Brunatto.

4º Páreo — 1.300 metros — Pista: A. P. Prêmios: Cr$ 50.000,00; Cr$ 15.000,00; Cr$ 10.000,00; Cr$ 5.000,00; Cr$ 2.500,00.

1º Rayon D'Or, O. Ulloa ..	60	59.970	21,00	11	3.004	264,00
2º Tento, U. Cunha	58	24.913	51,00	12	32.481	24,00
3º Lalo, J. Carlindo	56	18.563	68,00	13	15.069	53,00
4º Sea Prince, L. Santos, ap.	47	8.054	158,00	14	13.221	60,00
5º Onisco, J. G. Silva, ap.	55	3.925	323,00	22	9.430	84,00
6º Pertigo, D. P. Silva	58	17.305	73,00	23	11.304	70,00
7º Operante, F. G. Silva ..	52	21.886	58,00	24	9.029	88,00
8º Gulliere, A. Reis	54	5.049	251,00	33	1.094	724,00
		159.668		34	4.199	189,00
				44	838	946,00
					99.671	

Diferenças: 3 corpos e 3 corpos — Tempo: 84"4/5. Vencedor: (1) 21,00 — Dupla: (12) 24,00 — Placês: (1) 12,00, (3) 14,00 e (5) 16,00. Movimento do páreo: Cr$ 3.005.010,00. **Rayon d'Or:** M. A. 6 anos — S. Paulo — Por: Formasterus e Dakota — Proprietário: "Stud" L. de Paula Machado — Treinador: Ernâni Freitas — Criador: Haras São José e Expedictus.

5º Páreo — 1.600 metros — Pista: A. P. Prêmios: Cr$ 70.000,00; Cr$ 21.000,00; Cr$ 14.000,00; Cr$ 7.000,00.

1º Cochise, W. Andrade	58	28.106	49,00	12	22.379	38,00
2º Encouraçado, J. Marchant	58	57.777	24,00	13	13.967	61,00
3º Acajou, U. Cunha	52	22.555	62,00	14	27.729	31,00
4º Liberal, O. Ulloa	52	6.696	206,00	23	6.579	129,00
5º Vilão, E. Castillo	58	21.598	64,00	24	13.200	64,00
6º Jean Claude, M. Silva ..	52	36.963	37,00	33	3.176	268,00
		173.696		34	11.599	73,00
				44	8.406	101,00
					107.035	

Não correu: Vesper.

Diferenças: cabeça e vários corpos — Tempo: 103"2/5. Vencedor: (2) 49,00 — Dupla: (12) 38,00 — Placês: (2) 20,00 e (1) 16,00. Movimento do páreo: Cr$ 3.178.590,00. **Cochise:** M. A. 4 anos — S. Paulo — Por: F. Fresnay e Pan American — Proprietário: Haras Ipiranga — Treinador: Claudemiro Pereira — Criador: Haras Ipiranga.

6º Páreo — 1.400 metros — Pista: A. P. Prêmios: Cr$ 50.000,00.; Cr$ 15.000,00; Cr$ 10.000,00; Cr$ 5.000,00; Cr$ 2.500,00

1º Orizon, J. Carlindo	58	22.725	63,00	11	5.868	129,00
2º Equivoco, J. G. Silva, ap.	57	21.681	66,00	12	18.122	42,00
3º Rafal, U. Cunha	52	23.170	62,00	13	4.876	155,00
4º Grant, M. Silva	54	17.660	81,00	14	15.879	48,00
5º Efebo, H. Cunha	54	7.411	192,00	22	9.285	81,00
6º Itamo, G. Almeida	54	32.125	44,00	23	7.954	95,00
7º Ventarola, A. Reis	54	4.794	297,00	24	18.834	40,00
8º First Love, W. Andrade ..	54	5.460	261,00	33	1.919	394,00
9º El Faqui, W. Lima	56	4.514	316,00	34	7.632	99,00
10º Gardingo, J. Marinho ..	54	8.321	171,00	44	4.681	161,00
11º Promombo, J. Graça	54	2.795	509,00		95.050	
12º El Indio, J. Martins	60	1.063	1.329,00			
13º P. Campero, G. Quei., ap.	58	27.594	52,00			
		179.327				

Não correram: Hivam, Iberis e Buoyant.

Diferenças: 1½ corpo e 1 corpo — Tempo. 92"3/5. Vencedor: (13) 63,00 — Dupla: (14) 48,00 — Placês: (13) 18,00, (1) 19,00 e (15) 23,00. Movimento do páreo: 3.306.130,00. **Orizon:** M. A. 6 anos — R. G. do Sul — Por: Curioso e Piraraja — Proprietário: "Sutd" Betty — Treinador: Gonçalino Feijó — Criador: Haras Hidráulica.

7º Páreo — 1.800 metros — Pista: A. P. Prêmios: Cr$ 70.000,00; Cr$ 21.000,00; Cr$ 14.000,00; Cr$ 7.000,00.

1º Karé, A. Portilho	56	50.642	29,00	12	6.902	136,00
2º Nice Boy, J. Marchant ..	56	52.740	28,00	13	12.248	77,00
3º Chianti, G. Queiroz, ap.	54	20.303	73,00	14	13.117	72,00
4º Kartum, E. Castillo	56	21.474	69,00	23	12.687	74,00
5º Sauterne, J. Baffica	56	19.891	75,00	24	15.758	60,00
6º Coligny, J. G. Silva, ap.	49	15.756	95,00	33	8.924	105,00
7º Voluntarioso, A. Nahid ..	56	6.619	225,00	34	33.535	28,00
		187.375		44	14.805	63,00
					117.976	

Não correram: Guarda e Avilar.

Diferenças: vários corpos e 2 corpos — Tempoo: 118"1/5. Vencedor: (5) 29,00 — Dupla: (34) 28,00 — Placês: 22,00 e (7) 17,00. Movimento do páreo: Cr$ 3.580.230,00. **Karé:** M. C. 4 anos — S. Paulo — Por: Esquimalt e Zancadilla — Proprietário. Aldo Antônio Martinelli — Treinador: Sabatino d'Amore

8º Páreo — 1.400 metros — Pista: A. P. Prêmios: Cr$ 50.000,00; Cr$ 15.000,00; Cr$ 10.000,00; Cr$ 5.000,00; Cr$ 2.500,00.

1º El Valiente, J. G. Silva	53	27.979	51,00	11	3.429	271,00
2º Ganges, J. Marchant	53	35.958	40,00	12	11.697	59,00
3º Helvético, S. França	56	2.285	627,00	13	11.646	80,00
4º Scipião, H. Lima	52	3.103	462,00	14	13.355	70,00
5º Impatiens, M. Silva	56	25.238	57,00	22	9.733	96,00
6º Kingdom, A. Reis	52	7.124	201,00	23	17.305	54,00
7º Coeur Joie, F. G. Silva .	52	10.900	131,00	24	21.832	43,00
8º Forum, H. Cunha	56	23.170	62,00	33	3.554	262,00
9º Long Legs, W. Andrade	58	9.228	155,00	34	12.938	72,00
10º Ulisses, U. Cunha	58	17.894	80,00	44	7.053	124,00
11º Rubia, C. Dias	48	9.111	157,00		116.992	
12º Redoma, G. Queiroz, ap.	52	5.432	264,00			
13º Marta Rocha, G. Almeida	52	2.739	523,00			
		180.161				

Diferenças: vários corpos e 1 corpo — Tempo 90". Vencedor: (5) 51,00 — Dupla: (23) 54,00 — Placês: (5) 21,00, (8) 21,00 e (3) 109,00. Movimento do páreo: Cr$ 3.554.910,00. **El Valiente:** M. C. 6 anos — Paraná — Por: Danton e Asiva — Proprietário: Luís Dunshee Abranches — Treinador: Roberto Tripodi — Criador: Fazenda Santa Angela.

Movimento de apostas	Cr$	23.571.700,00
Concursos	Cr$	1.286.610,00
Total	Cr$	24.858.310,00

CONCURSOS E BETTINGS

Os Concursos e Bettings, ontem patrocinados pelo Jockey Club Brasileiro, tiveram os seguintes resultados:

CONCURSO DE SEIS PONTOS — Não teve vencedor — 185.354,00 (acumulados).

CONCURSO DE SETE PONTOS — Não teve vencedor Cr$ 278.032,00 (acumulados).

BETTING ITAMARATI SIMPLES — 13-5-5 — 35 ganhadores com Cr$ 1.138,00.

BETTING ITAMARATI DUPLO — 13-1 — 5-7 — 5-8 — 88 ganhadores com Cr$ 7.438,00.

CBD INDICARÁ PARANÁ PARA ENFRENTAR CHILE

Cornelson pediu, ontem, confirmação

A seleção paranaense deverá representar a CBD nos dois jogos da "Taça O'Higgns", contra os chilenos, a serem disputados nos dias 17 e 21 de agôsto próximo, conforme compromisso assumido tempos atrás com a Federação daquele Estado.

Ontem, estêve na CBD o sr. Airton Cornelsen, presidente do clube Coritiba, que veio solicitar confirmação do convite e ratificar a disposição do Paraná em representar o futebol brasileiro naqueles jogos.

DIFICULDADES

Para a formação do selecionado brasileiro que jogará com os chilenos, na Taça O'Higgins, a CBD conta com sérias dificuldades, oriundas da impossibildade dos jogadores paulistas e cariocas virem a integrá-lo. Na ocasião dos jogos, estarão em pleno andamento os campeonatos carioca e paulista e os clubes dos dois centros já se manifestaram contrários à cessão dos seus craques.

Diante disso, é que a CBD resolveu pensar nos paranaenses, que se mostram honrados e dispostos a arcar com a missão.

CONGRESSO DO ATLANTICO

Hoje à tarde, às 14,30 horas, viajarão para a capital uruguaia os srs. Abilio de Almeida e Ogmar Argreaves que, na qualidades de delegados, defenderão os interêsses da CBD no Congresso da Taça Atlântico, a instalar-se em Montevidéu, no próximo dia 24.

Os dois delegados da CBD levam instruções especiais do presidente João Havelange para adiar a Copa do Atlântico e Copa Roca para 1960, além de promover modificações no regulamento da Taça Rio Branco.

JAJA

Acertou com o Santos

JAIR ACERTOU COM O SANTOS

S. PAULO, 2' (SP-DC) — O veterano Jair da Rosa Pinto, segundo notícia que corre nesta capital, entendeu-se finalmente com o Santos para a renovação do seu contrato, aceitando ficar por mais dois anos na equipe campeã paulista.

A notícia acrescenta que Jair, ao aceitar a revalidação do seu contrato, comprometeu-se em viajar para a Europa, a fim de integrar-se na delegação santista.

PEÑAROL PEDIU SETE MILHÕES POR SALVADOR

PÔRTO ALEGRE, 21 (Asapress) — Procedente de Montevidéu regressou a esta capital o médio Salvador, do Peñarol, o qual, em palestra com a reportagem declarou que não voltara a capital do Uruguai mesmo que tenha que abandonar a prática do futebol.

O Peñarol quer sete milhões de cruzeiros pelo passe do jogador. O Grêmio Pôrtoalegrense, que está em negociações com Salvador, afirma que só poderá pagar dois milhões de cruzeiros pelo atestado liberatório.

Por sua vez, Salvador afirma que ou jogará pelo Grêmio ou não jogará mais futebol.

ATLÉTICO VIRA AS COSTAS AO CAMPEONATO

BELO HORIZONTE, 21 (Sport Press) — Conforme havíamos noticiado, o Conselho Divisional da Federação Montanhesa, em suas reuniões para tratar de assuntos ligados à próxima disputa do certame de 59, aceitará os pedidos de vários clubes, inclusive o Atlético, para tomar parte na jornada dêste ano. Contudo, para surprêsa geral, os dirigentes do Atlético, resolveram não mais disputar o campeonato, achando que as despesas serão inúmeras, e a diretoria não poderá arcar com as mesmas.

CRUZEIRO QUER LEÔNIDAS

BELO HORIZONTE, 21 (Sport Press) — Está sendo esperado a qualquer momento, nesta capital, o avante Leônidas, que está vinculado ao plantel do América, do Rio de Janeiro e que está sendo pretendido pelo Cruzeiro. Leônidas, ao chegar à terra montanhesa, entrará em contato com os dirigentes "estrelados", e, se não vier a fazer exigências, será contratado.

CORÍNTIANS CAIU OUTRA VEZ: 5 A 1

ROTERDAO, 21 (FP) — A equipe de futebol de Feyenoord derrotou a formação do Coríntians, de São Paulo, pela contagem de 5x1, primeiro tempo 2x1.

COMEÇA HOJE O TRIANGULAR DE ATLETISMO

SÃO PAULO, 21 — (SP-DC) — Será inaugurado amanhã (hoje), nesta capital, o II Torneio dos Campeões (certame de atletismo), que conta com a participação dos melhores atletas do Brasil, Argentina e do Chile.

O Torneio será realizado na pista do Estádio do Pacaembu e a equipe do Brasil, vencedora da primeira competição, realizada no Chile, tentará com muitas possibilidades de êxito um expressivo bicampeonato.

PROVAS DE AMANHA

São as seguintes as provas que serão disputadas amanhã (hoje) marcando a abertura da competição:

400 metros rasos; arremêsso do pêso; 1.500 metros rasos; salto em altura; 100 metros rasos; arremêsso do dardo; e 10.000 metros rasos.

As provas serão disputadas a partir das 21 horas.

SELEÇÃO PARA O «PAN»

As performances dos atletas brasileiros será detidamente observada pelos responsáveis do atletismo brasileiro, uma vez que os resultados da competição que amanhã se inicia servirão de base para a formação da equipe brasileira que participará dos Jogos Pan-Americanos de Chicago.

Os melhores atletas brasileiros da atualidade intervirão no torneio com os argentinos e chilenos.

TAÇA

O vencedor do II Torneio dos Campeões assegurá a posse do troféu «Guilherme G. Huidoro», que estará em jôgo na competição, que, iniciando-se amanhã (hoje), terá prosseguimento nos dias de sábado e domingo, no mesmo local (Pacaembu).

GENTIL LEVOU REFORÇOS

RECIFE, 21 (ASAP-DC) — O técnico Gentil Cardoso, que se encontrava no Rio de Janeiro, regressou a esta capital trazendo em sua companhia três jogadores cariocas — Valter, goleiro do América, e Carvalho e Tião, do Bangu.

O superintendente da CBD, sr. Mozart di Giorgio, que se encontra nesta capital, providenciará, quando do seu retôrno ao Rio, a transferência oficial dos três craques, que passarão a militar nas fileiras do Santa Cruz.

MAURINHO CHEGOU: VAÍ TREINAR HOJE NO FLU

CHEGOU ONTEM

Maurinho veio ontem, finalmente, para o Fluminense. Vai ser a sensação do treino que Zezé Moreira programou para hoje, em Alvaro Chaves. — Na foto, Maurinho ao lado do ex-tricolor Veludo, quando ambos acompanharam o escrete brasileiro ao mundial da Suíça, em 1954

JOGAM, HOJE, NA SUÉCIA:

Botafogo em Umea e Vasco em Ostergund

Com todos os seus titulares, o Vasco da Gama jogará hoje contra uma seleção de Ostergund, na Suécia, defendendo sua condição de invicto, em gramados europeus, ao disputar a terceira partida da atual excursão.

Barbosa, Coronel, Sabará e Rubens deverão assumir seus postos no time brasileiro, aumentando-lhes o poderio e, simultâneamente, o favoritismo que os suecos vêm atribuindo aos vascaínos.

EQUIPE PROVAVEL

Para a partida de hoje em Ostergund, o técnico Gradim deverá escalar a seguinte equipe: Barbosa, Paulinho, Belini e Coronel; Écio e Russo; Sabará, Roberto, Delém, Rubens e Pinga.

EM UMEA O BOTAFOGO

O Botafogo, por seu turno, jogará em Umea, também contra um selecionado local, desfalcado de Zagalo e Ronald que, segundo despachos vindos da Suécia, estão repousando em Boson, onde os alvinegros localizaram a base de operações.

EQUIPE

Para a partida de hoje, o Botafogo al[illegible]ará com Adalberto; Ca[illegible] e Tomé; Pampolini, Chicão e Nilton Santos; Garrincha, Didi, Paulinho, Quarentinha e Neivaldo.

JUVENIS DO NACIONAL EM S. GONÇALO

Os juvenis do Nacional A. C. e da A. A. Nova Cidade estarão em confronto domingo próximo, em São Gonçalo, disputando um jôgo que está esperado dentro de muita expectativa pelo público torcedor daquela cidade.

A equipe do Nacional, que não vem conseguindo ultimamente bons resultados, se fará representar, domingo, pela sua melhor formação, com a qual espera interromper a série de vitórias que vem conseguindo o seu contendor.

TELÊMACO JULGADO TRAIDOR

S. PAULO 21 (SP-DC) — O árbitro (de futebol) Telêmaco Pompeu, por ter "furado" a recente greve que os juizes paulistas deflagraram para revigorar sua oposição ao Colegiado da FPF, foi excluído da Associação dos A'rbitros de Futebol.

Quarenta e três apitadores, em Assembléia Geral Extraordinária levada a efeito ontem, votaram pela exclusão do sr. Telêmaco Pompeu, atribuindo-lhe a condição de "traidor da classe".

América vai embarcar de qualquer maneira

— O América já tem 17 jogos assentados e, não podendo mais perder tempo, embarcará para a Europa de qualquer maneira, sábado ou domingo — disse ao DC o sr. Wolney Braune.

Os 17 jogos, segundo explicação do presidente americano, estão assim distribuídos: 3 em Portugal; 5 na Alemanha e 9 na Turquia. Isso sem falar num convite que o clube recebeu ontem da Espanha.

TUDO PRONTO

Adiantou ainda o sr. Wolney Braune que a delegação americana já está uniformizada e de malas prontas tendo o clube feito despesas em material, legalização dos jogadores e outros pequenos detalhes. "Não pode, não deve, nem quer recuar", terminou o sr. Wolney Braune.

NEGÓCIO DE OCASIÃO

Passa-se em Volta Redonda um bar com residência, no centro da cidade, Av. Paulo de Frontin, 25, esquina Cincinato Braga. Tratar no local.

Custou 1 milhão e 200 mil cruzeiros

— Maurinho chegou e foi diretamente para o nosso Departamento Médico, onde está sendo examinado pelo dr. Paes Barreto — disse, ontem, ao cair da noite, o dirigente tricolor Ailton Machado, exultando com a primeira grande conquista do Fluminense para 1959.

Explicou ainda o sr. Ailton Machado que o Fluminense havia concordado em pagar 1 milhão e 200 mil cruzeiros pelo passe do ponteiro paulista e que o jogador será apresentado hoje a Zezé Moreira, iniciando imediatamente o treinamento.

40 MINUTOS

Inicialmente, o Fluminense havia fincado pé no milhão de cruzeiros, disposto a não ir além um centavo. Em face disso, quando Maurinho chegou às Laranjeiras, à tardinha, acompanhado de um dirigente do São Paulo, foi necessário um entendimento preliminar, que durou 40 minutos. Na oportunidade, o Fluminense acabou concordando em pagar 1 milhão e 200 mil cruzeiros, como queria o São Paulo, entendendo que a diferença não justificava a perda de um valor, que, a juízo do técnico, será muito útil ao elenco.

ASSINA HOJE

Em virtude do adiantado da hora, explicou o sr. Ailton Machado que o jogador só deveria assinar contrato hoje, quando o Fluminense pagará ao São Paulo o preço fixado para o passe.

Mas está assentado, em definitivo, que Maurinho treinará hoje em Alvaro Chaves.

WILSON NA MEIA

Ao lado de Maurinho, treinará hoje o meia paulista Wilson, que retornou de Bauru e já está integrado ao plantel. Existe uma pequena divergência entre os clubes interessados porque o presidente do Noroeste, que está no Rio, quer 800 mil cruzeiros pelo atestado liberatório do jogador, mas os tricolores esperam contornar tôdas as dificuldades e ficar com Wilson.

CAMPEÕES DO BOTAFOGO VÃO DAR EXIBIÇÃO

VIENA, 21 (FP-DC) — Os jogadores brasileiros Didi, Garrincha, Zagalo e Nilton Santos, pertencentes ao Botafogo, farão uma exibição de futebol nesta capital, durante a noite de gala da imprensa esportiva, que se realizará dia 3 de junho.

Essa informação está sendo divulgada pela imprensa austríaca e desperta grande interêsse nos círculos esportivos.

DILMAN NÃO VIRÁ AO BRASIL

SANTIAGO, 21 (FP-DC) — O atleta Herver Dilman, um dos melhores corredores chilenos de 100 e 200 metros rasos, não tomará parte no Campeonato de Atletismo de São Paulo, no Brasil. Dilman ainda não está completamente curado de uma distenção muscular adquirida nas últimas provas de seleção.

Com Eduardo Krum e Juan Mot, Dilman e Keitel, outro que não deverá ir ao Brasil, compunham uma excelente turma de revezamento 4 x 100, capaz de conquistar o título frente aos brasileiros e argentinos.

KEITEL: ENTORSE

Alberto Keitel não deverá estar presente à competição de São Paulo por causa de uma entorse que o impede de movimentar-se nas pistas de atletismo.

Time de Pernambuco irá ao Sul-Americano

O escrete de Pernambuco foi convidado pela CBD para representar o futebol brasileiro no Campeonato Sul-Americano Extra, que será realizado no Equador, no próximo mês de dezembro.

O convite foi feito por intermédio do sr. Mozar Di Giorgio, superintendente da CBD, que ontem retornou da capital pernambucana para prestar contas ao presidente João Havelange da missão que lhe fôra confiada.

ACEITAM EM PRINCIPIO

Segundo o sr. Mozar Di Giorgio, os dirigentes da Federação Pernambucana de Futebol aceitaram em princípio representar a CBD naquêle certame, mas acentuaram que uma resposta definitiva sòmente poderá ser dada após oferecer a CBD todos os esclarecimentos em tôrno da ida da seleção pernambucana ao Equador.

Gigantes do remo lutam na Lagoa

Para o teste final de suas possibilidades, visando a eliminatória de domingo nas águas da Lagoa Rodrigo de Freitas, os dois "oito gigantes" em treino lançaram-se contra o cronômetro, na manhã de ontem, havendo a vantagem de 2 segundos apenas para o misto Vasco-Botafogo-Flamengo sôbre o conjunto Botafogo-Flamengo.

A competição de depois-de-amanhã, que visa organizar a equipe que deverá disputar os "III Jogos Pan-Americanos", apesar de contar com três provas, tem no páreo de "oito gigantes" a sua atração máxima.

AS 9 HORAS

As eliminatórias de domingo terão início às 9 horas, com a prova de "4 com", sendo a de "dois sem" às 9,30 horas o páreo de "8 gigante" às 10,30 horas.

OS "TIROS"

Nos "tiros" de ontem, dados com uma Lagoa cujo nível estava acima de 1 metro de seu normal, o conjunto de oito do Vasco-Flamengo - Botafogo registrou 6'22" para os 2.000 metros, com passagens de 1'26" nos 500 mts.; 3'03" nos 1.000; 4'44" nos 1.500 mts. e completou com 6'22". Por seu turno o "8 gigante" Botafogo-Flamengo cronometrou 6'24" com passagens de 1'26" nos 500 metros; 3'04" no quilômetro e 4'42" nos 1.500 metros, chegando com 6'24" nos 2.000 metros.

Rádio Mayrink Veiga

apresenta

HOJE:

20,00 horas — "Show"
20,30 horas — "Convite para ouvir [illegible]"
21,00 horas — "A Família Oliveira Júnior" — Patrocínio do "Laboratório Oliveira Júnior"
21,30 horas — "A Comédia da Cidade" — Patrocínio do "Açúcar Neve"
22,00 horas — "Noite Brasileira na sua PRA-9" — Regional de Canhoto
22,30 horas — "Panorama Político"
24,00 horas — "O mundo em sua casa"

DIDA

É "cartaz" no Paraná

FLAMENGO JOGARÁ EM CURITIBA

CURITIBA, 21 (SP-DC) — Há grande expectativa nesta capital pela exibição do Flamengo, marcada para domingo, na Vila Capanema, contra o Curitiba, atual líder do campeonato paranaense.

Os rubronegros estão sendo esperados, sábado, e os dirigentes do Curitiba preparam-lhes carinhosa acolhida. Na delegação, por imposição contratual, virão os dois campeões mundiais Dida e Moacir, cujos nomes são famosos em todo o Brasil.

MANTIDA A RODADA

Examinando o problema criado para a tabela, com a vinda do Flamengo, os clubes resolveram manter a programação normal. Dessa forma, dois jogos serão realizados no sabado e três no domingo. O único jôgo marcado para esta capital, domingo, ficou sendo Ferroviário x Caramuru, que servirá de preliminar ao encontro Flamengo e Curitiba.

Temporal não deixou o Flamengo treinar

Sofrendo também as consequências das fortes chuvas que desabaram sôbre a cidade, o campo do Flamengo ficou totalmente alagado e, por essa razão, o técnico Fleitas Solich não pôde realizar um coletivo que havia programado para a tarde de ontem.

Em companhia dos jogadores, Solich estêve na Gávea às primeiras horas da tarde e, ao constatar a situação do gramado, inteiramente encoberto pelas águas, liberou os jogadores e transferiu o treino para hoje à tarde.

TODOS COMPARECERAM

A convocação para o treino havia sido feita quarta-feira, por Fleitas Solich e, hoje, na hora marcada, todos os craques rubronegros apareceram na Gávea, inclusive o centro-avante Henrique, que ainda não concordou em renovar contrato com o clube.

Alguns jogadores ainda tentaram convencer o técnico a realizar o treino de qualquer maneira, mas Solich com isso não concordou e adiou o treino.

FÉRIAS DE SOLICH

Na Gávea, a reportagem do DC ouviu o técnico Fleitas Solich sôbre o pedido de férias que êle encaminhou à direção do clube.

Declarou Solich que êle concorda com o tempo (um mês) proposto pelo clube para as suas férias, mas que a data para o seu início ainda não está fixada.

NAO VOLTA

O Pôrto diz que está satisfeito com Bela Gutman e que não precisa de Yustrich

Gutman fica no Pôrto e Yustrich não volta

LISBOA, 21 — (FP-DC) — Afirma-se nos círculos esportivos do Pôrto que o F. C. do Pôrto está muito satisfeito com os serviços de Bela Gutman, pensando renovar o contrato do técnico húngaro, não tendo sentido, por isso, as notícias que anunciam o retôrno de Yustrich às Antas.

Os dirigentes do campeão português admitem, entretanto que Yustrich continua tendo admiradores na cidade e que o quadro social está dividido, motivo que originou a recusa do jôgo proposto pelo América. O F. C. do Pôrto receia acender novas polêmicas entre os seus simpatizantes, estimulados pela presença do técnico brasileiro.

CAMPEAO

A solidez da posição de Bella Gutman tem explicação na excelente campanha da equipe de honra do F. C. do Pôrto. Assumindo a direção em pleno campeonato, quando os jogadores estavam inferiorizados com relação ao Sporting, Bella Gutman reajustou tôdas as linhas e ajudou o clube a conquistar o título de campeão.

Um Rádio de Classe na Capital de Minas...

RÁDIO MINAS

A Emissora do Lar — Em 1.080 Kilociclos — O veiculo ideal para sua promoção de vendas!

REPRESENTANTES NO RIO:

M. A. GALVÃO & CIA. LTDA.

Av. Erasmo Braga, 227 — 2.º andar — salas 204-5

Fone 42-2020 — Caixa Postal 2343

SÃO PAULO:

M. A. GALVÃO & CIA. LTDA.

Rua Sete de Abril, 342 — 1.º andar —

Conjuntos 17-18 — Fone 33-6965

20 dias sem Arno

Entra hoje em gôzo de férias o nosso companheiro Arno. Por êsse motivo, a seção Bola Prá Frente só voltará a esta página daqui a vinte dias, quando recomeçará a sua trajetória diária.

PIONEIRAS VETAM FUTEBOL FEMININO

Recebemos das Pioneiras Sociais a seguinte nota: Em vista do noticiário publicado pela imprensa, as Pioneiras Sociais tornam público que desconhecem qualquer demarche visando a exibição de futebol feminino no Maracanã e informam que não credenciaram pessoa alguma a entrar em negociações para espetáculos dessa natureza, proibidos pelo Conselho Nacional de Desportos.

Não tem portanto fundamento o noticiário publicado por diversos órgãos da imprensa carioca.

Idêntica comunicação foi feita também pelas Pioneiras Sociais ao Conselho Nacional de Desportos".

SUÉCIA: 2 X 0 SÔBRE PORTUGAL

GOTENBURGO, Suécia, 21 (UPI) — A seleção de futebol da Suécia venceu hoje a de Portugal por 2x0. O primeiro tempo terminou com a vitória dos locais pela contagem mínima.

BANCO REAL BRASILEIRO S.A.

ASSEMBLEIA GERAL EXTRAORDINARIA

Ficam convidados os Srs. acionistas a comparecerem à Assembléia Geral Extraordinária do BANCO REAL BRASILEIRO S. A., a realizar-se, na sede social, na Rua São José, nº 48, nesta Capital, no próximo dia 2 de junho, às 11 horas, a fim de deliberarem sôbre a proposta da Diretoria, já aprovada pelo Conselho Fiscal, para o aumento do capital da Sociedade. Rio de Janeiro, 19 de maio de 1959. — (a.) Geraldo Gomes de Lemos — Diretor Superintendente; — Carlos Neto Teixeira — Diretor.

Elucidado o furto de jóias do espólio

Foram capturados pelos investigadores Sá, Cheis e Fausto do 6.º Distrito um dia depois de apresentada a queixa pelo bancário Stênio Oliveira, inventariante do espólio de Leonor Murtinho Guimarães (Rua Murtinho Nobre, 41), os ladrões Hélio Severo Alves de Araujo, J. L. Q., I. G. B. e o primo dêste A. G. B. Os larápios tiraram da casa da Rua Murtinho Nobre 41, Cr$ 50 mil em jóias e outros objetos.

Os ladrões furtaram desde o dia 13 até o dia 16, entregando o produto dos sucessivos furtos ao alfaiate Décio da Silva Braga instalado na Rua Almirante Alexandrino, 94. Ao serem os objetos vendidos a um intrujão o alfaiate ganharia uma comissão.

CAPTURADOS

O bancário Stênio (Rua Tenente Maurício de Medeiros, 8A) em suas declarações ao delegado do 6.º DP esclareceu que, dentre os objetos roubados estavam um relógio-carrilhão, grande, outro menor, tipo capela; bibelôs, estatuetas de porcelana e de prata; uma cabeça de bronze, estátua de chinês montado num animal; 12 complementos de castiçal; quadro de bronze com uma figura de Cristo; máquina com mostrador de relógio (defeituosa) e mais de 30 outros objetos diversos, sendo muitos de ouro.

Acentuou ainda o bancário que "o prédio assaltado era vigiado, porém o vigia não chegou a desconfiar da presença dos ladrões, que agiram silenciosamente, sem levar suspeita."

Os ladrões, chefiados por Hélio Severo Alves de Araújo, que tem 22 anos, confessaram sua participação nos sucessivos furtos que fizeram na casa da Rua Murtinho Nobre, acrescentando que lá foram a primeira vez para colher algumas bananas existentes no quintal. Quando procuravam encontrar os frutos Hélio quebrou com sua atiradeira o vidro da porta dos fundos, meteu o braço pela abertura e conseguiu abri-la. Entraram os quatro. Hélio desmontou então diversas estatuetas de tamanho regular, para que pudessem conduzir suas peças. Retiraram-se da casa às 18 horas, quando estava escurecendo e lá voltaram nos outros dias, realizando o último furto no dia 16.

Temendo que seu pai descobrisse o furto Hélio convidou os seus companheiros, que são todos menores de 17 anos, a falarem com o alfaiate Décio, a que convidaram a participar do "negócio". E o alfaiate ficou tão entusiasmado com a "ação" dos garotos que foi com êstes à casa da Rua Murtinho Nobre, ajudando-os a trazer mais objetos, inclusive as calhas de cobre do prédio, o que foi vendido a um intrujão próximo à Estação de Barão de Mauá por Cr$ 1.500 os 18 quilos. Cada um recebeu a sua parte. Ficou ainda esclarecido na polícia que o alfaiate Décio está condenado a cinco anos de reclusão mas ainda continuava em liberdade.

CAPTURADO NO JACARÈZINHO MAIS UM PRESIDIÁRIO DA ILHA GRANDE

NARROU PARA O DC COMO FUGIU

Joaquim Barroso Guedes Machado

Depôs perante juiz assassino de Iedir

O contador Joaquim Barroso Guedes Machado, que assassinou sua amante Iedir Xavier, num quarto do Hotel Mem de Sá, no dia 25 de janeiro passado, compareceu ontem perante o Juiz Bandeira Stampa, do 2.º Tribunal do Júri, para ser interrogado.

O criminoso afirmou ter agido instintivamente, quando era agredido por Iedir, que, armada com uma faca de mesa, tentou assassiná-lo. Revoltado com o fato apertou o pescoço da amante com ambas as mãos, até matá-la.

O CRIME

Conforme noticiamos na ocasião do homicídio, Joaquim Barroso Guedes Machado recolheu-se no dia 24 de janeiro, acompanhado de Iedir, no Hotel Mem de Sá. Sendo êle casado, tôda vez que dormia fora de casa dizia à espôsa que estivera viajando a serviço da firma Hermany, para a qual trabalhava.

Na noite do crime Iedir e Joaquim saíram para jantar, regressando em seguida. No dia seguinte domingo, passaram o dia todo no quarto, tendo Joaquim se retirado na manhã de segunda-feira. Horas depois um empregado do hotel, preocupado com a demora de Iedir para levantar-se, bateu na porta do quarto e, como ninguém respondesse, resolveu chamar um colega e entraram no quarto. A mulher estava morta, sôbre a cama.

AVISO À POLICIA

Imediatamente o fato foi comunicado às autoridades policiais, que apontaram Joaquim como o autor da morte. Dias depois êste se apresentou à polícia, acompanhado pelo advogado Aluísio Bittencourt Nelson. Em seu depoimento contou como conhecera Iedir, passando logo a manter relações íntimas com ela, que naquela época era bailarina do "Dancing Avenida".

Esclareceu Joaquim que sua amante tentou assassiná-lo por descontar que êle mantivesse relações com uma sua colega de nome Olinda.

PRISÃO

Após a conclusão do processo êste foi remetido para a justiça, sendo posteriormente distribuído ao 2.º Tribunal do Júri, quando foi então decretada a prisão preventiva do acusado, pelo juiz da 26a Vara Criminal. Entretanto os policiais da 3a Subseção já haviam prêso Joaquim antes da determinação do juiz.

INTERROGADO

Ao ser interrogado ontem perante o juiz Joaquim afirmou que, "embora tenha sufocado Iedir com as mãos, deixando-a desacordada, só fui saber que ela havia morrido por intermédio dos jornais". Disse ainda ter encontrado posteriormente com um seu amigo de nome Sílvio, ao qual narrou o fato sendo aconselhado a apresentar-se à polícia. Depois do interrogatório Joaquim foi levado para o quartel da Polícia Militar, onde está prêso.

Diz que "Mamão" não quer matar delegado

Quando almoçava, calmamente, um suculento bife na pensão de d. Clara, Morro do Jacarèzinho, foi prêso, ontem à tarde pelo fiscal da Polícia de Vigilância, Moacir da Silva, um dos fugitivos da Ilha Grande, o presidiário Osmar Ribeiro, que tem a alcunha de "Ferrugem" e declarou que "Mamão", seu companheiro de fuga, não pretende matar o delegado Diógenes.

Recolhido ao depósito de presos da Chefatura de Polícia, e posteriormente removido para a Penitenciária Professor Lemos de Brito, "Ferrugem" aguardará ali o retôrno à Colônia Penal Cândido Mendes, onde irá juntar-se aos outros fugitivos já capturados.

PRISÃO

Na Delegacia de Vigilância, o repórter do DIARIO CARIOCA entrevistou o presidiário. Usando uma linguagem pitoresca, "Ferrugem" narrou as peripécias de sua prisão. Depois de perambular pelo morro do Jacarèzinho, lembrou-se que tinha fome. Com Cr$ 700 no bolso, dirigiu-se à pensão de d. Clara, na rua Viuva Cláudio, mas, a caminho, foi interpelado por um guarda-noturno, de nome Laércio Apolinário a quem êle nunca vira mais gordo. O guarda enfrentou-o e disse-lhe:

— "Sei que você anda procurando me matar. Pois bem, aqui está a arma".

E assim dizendo, entregou a "Ferrugem" uma pistola de calibre 45. Como o presidiário mostrasse grande surprêsa, o guarda insistiu:

— "Atire, se é homem!".

O fugitivo da Ilha Grande livrou-se da pistola e continuou seu caminho. Pouco depois, quando comia um bife gostoso na pensão de d. Clara, viu que a casa estava cercada. Para seu espanto o homem que lhe deu voz de prisão era o fiscal da Polícia de Vigilância, Moacir da Silva, seu velho amigo. A princípio, acusavam-no de ter tentado matar o guarda noturno. Do 20.º Distrito Policial, "Ferrugem" foi removido para a 4.ª subseção de Vigilância e dali transportaram-no para a Delegacia de Vigilância.

A seguir, Osmar Ribeiro contou ao repórter os detalhes da sensacional fuga que empreendeu da Ilha Grande, com os companheiros Armando Pereira da Silva, o "Mamão", José Morais Filho, José Marques Santiago e José Rocha Cardoso:

— Nós não estávamos armados nem subjugamos nenhum guarda. Planejamos a fuga à noite, quando manejávamos os tratores. Com o dinheiro de José da Rocha Cardoso, compramos várias garrafas de aguardente e oferecemos a Murilo, um condenado que toma conta dos barcos, durante a noite. Quando êle ficou embriagado, tomamos uma barca. Saltamos em Bucuí e tomamos o carro de um agricultor, que, por Cr$ 2 mil (o dinheiro era de Cardoso) nos deixou em Itaguaí. Viemos de trem para o Rio, e nos despedimos na estação D. Pedro II.

— Para onde você foi?

— Para o môrro do Juramento, em Vicente de Carvalho. Um malandro vendeu-me uma calça, sapatos, meias e camisas, possivelmente roubados. Fiquei escondido num barracão, e ultimamente dei para sair durante o dia.

— Como arranjou dinheiro?

— Ninguém me deu tostão. Tive que "churriar" (roubar), às vêzes sozinho, às vêzes com outros malandros. Certa vez, quase fui apanhado quando fazia um "furguete" (punga).

— Tem receio do que lhe possa acontecer agora?

— Não sei dizer. Êles vão me levar de volta e acabarei de cumprir os dois anos que me restam. Talvez responda a novo inquérito. Só Deus sabe de minha sorte.

NÃO AMEAÇOU

— É verdade que "Mamão" está procurando o delegado Diógenes para matá-lo?

— Acho que é mentira. "Mamão" tem outras coisas para fazer, inclusive pensar em sua liberdade.

O delegado Diógenes, que até aquêle momento assistia à conversa, interrompeu-a para avisar que "Ferrugem" seria imediatamente removido para o depósito de presos, na Chefatura de Polícia. Depois disse: "Não sei como um indivíduo da marca de "Mamão" foi fugir da Ilha Grande justamente em companhia de gente como esta (e apontou para "Ferrugem"), que de brava nada tem".

TEM OUTRO NOME

Osmar da Silva colocou na cabeça seu chapéu cinzento e retirou-se com dois investigadores. Tem o corpo todo marcado de sinais e uma tatuagem de mulher no braço esquerdo, além de cicatrizes resultantes das brigas em que se envolveu. Um dos investigadores disse que em muitas ocasiões, êle feriu-se propositadamente a fim de passar de agressor a agredido.

O presidiário responde a vários inquéritos com o nome de Osvaldo da Silva. Agora, com a sua prisão, somente faltam ser capturados "Mamão" e José Rocha Cardoso, dos cinco que fugiram da Ilha Grande.

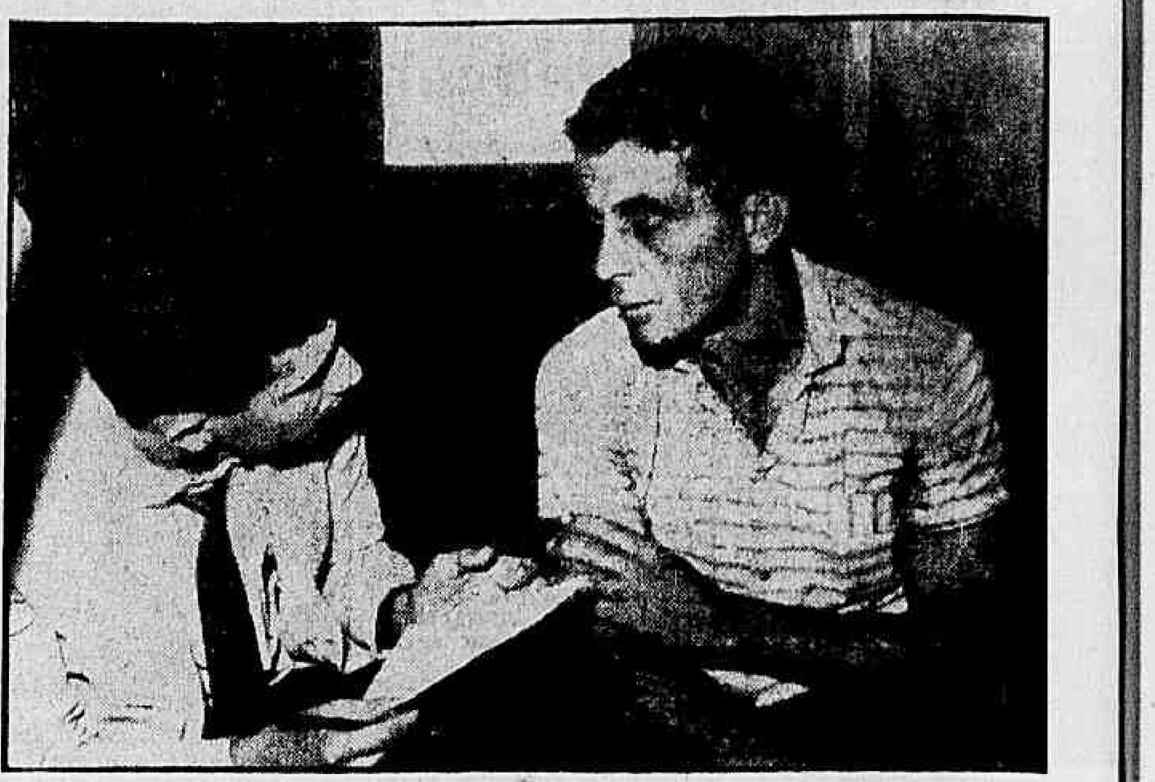

Osmar Ribeiro, o "Ferrugem", ou simplesmente Osvaldo da Silva narrou para o repórter do DIARIO CARIOCA (flagrante na foto), como conseguiu fugir da Ilha Grande com seus quatro companheiros e como terminou sendo prêso, justamente por um fiscal da Polícia de Vigilância, seu amigo de infância

Presos nos morros os caçados pela Justiça

Foram capturados ontem à tarde, na Favela do Esqueleto e no Morro de Mangueira, por policiais da 3ª Subseção de Vigilância, chefiados pelo investigador Claudionor, os malandros Juramir de Lemos e Aroldo Lins Nepomuceno, de há muito procurados pela Justiça.

Novas diligências deverão ser efetuadas ainda hoje, pelos mesmos policiais, que, obedecendo determinações do chefe de Polícia, vão capturar todos os criminosos procurados pela Justiça, que estão em liberdade.

AS DILIGENCIAS

Tendo recebido do responsável pela Delegacia de Vigilância inúmeras papeletas correspondentes a mandados judiciais por cumprir, o detective Ernani, chefe da 3.ª Subseção de Vigilância, determinou que seu auxiliar, o investigador Claudionor, prendesse os criminosos procurados pela Justiça.

Na tarde de ontem aquêle policial, acompanhado de diversos auxiliares, fêz um cêrco no Morro da Mangueira, conseguindo capturar Juramir de Lemos. Pôs em prática o mesmo plano na Favela do Esqueleto, onde foi detido um segundo desordeiro Aroldo de Tal que está com sua prisão preventiva decretada.

Juramir vinha sendo também procurado pelas autoridades policiais do 19.º Distrito, por ter tentado assassinar, no dia 20 de abril passado, um morador no Jacarèzinho. Seu processo foi remetido à 1.ª Vara Criminal. Aroldo, cuja prisão foi decretada pelo juiz da 7.ª Vara Criminal, estava sendo procurado por policiais da jurisdição [illegible] onde cometeu diversos delitos.

MAL SÚBITO

Vítima de mal súbito, faleceu, ontem, num barraco da Rua Dr. Laureano, Amaro Ribeiro da Silva, de residência ignorada.

Com guia da delegacia de Caxias, o corpo do indigente foi removido para o necrotério local.

Juiz manda prender assassinos do russo

Afirmando que há "indícios mais do que suficientes de autoria do brutal homicídio", o juiz Roberto Talavera Bruce, do Primeiro Tribunal do Júri, decretou, ontem, a prisão preventiva de Fernando Louzada Quintela, Justo Cordeiro Mascarenhas e Antônio Paulo Pereira, policiais implicados na morte do intrujão Rudolf Karousus, assassinado, no dia 1 de fevereiro dêste ano, no apartamento em que residia, no Edifício Rio Roma, sito na Av. N. S. de Copacabana, 510.

Salientou o juiz em seu despacho que a materialidade do homicídio está provada pelo auto de exame cadavérico, secundado pelo laudo de exame do local e que, "ainda que não fosse obrigatória, como é, a prisão preventiva dos três indiciados ela seria digna de exame diante dos argumentos expendidos pelo dr. promotor".

O CRIME

Dirigindo-se, no dia 2 de fevereiro, ao apartamento 311 do Edifício Rio-Roma, na Av. Copacabana, 510, o investigador Antônio Ferreira achou estranho que seu amigo, o intrujão Rudolf Karousus não atendesse aos repetidos toques da campainha. Chamando o porteiro do edifício e pondo-se a par do que ocorria, resolveu o investigador arrombar a porta do apartamento, deparando-se-lhe, então, o cadáver de Karousus. Chamadas ao local, as autoridades policiais apuraram que o óbito se dera no dia anterior e iniciaram diligências para o descobrimento dos autores do crime.

POLICIAIS SUSPEITOS

Inquiridas inúmeras pessoas ligadas à vítima, sem que qualquer resultado positivo obtivessem, as autoridades descobriram, finalmente, que policiais lotados na Delegacia de Roubos e Falsificações mantinham com ela frequentes contatos, tendo apurado, inclusive, que Karousus, receptador conhecido, tinha emprestado diversas importâncias em dinheiro a alguns policiais. De diligência em diligência, conseguiram os encarregados do inquérito apontar os investigadores Justo e Antônio Paulo Pereira e o funcionário do SAM Fernando Louzada Quintela, que na época servia na referida Delegacia, como os assassinos.

Como contra êles se avolumassem os indícios da autoria do homicídio, foram denunciados pelo promotor do Primeiro Tribunal do Júri, que requereu ao juiz Talavera Bruce a prisão preventiva de todos êles.

"Gang" furta dólares nas malas do correio

Ainda não foram presos os ladrões que retiraram da 5ª Seção dos Correios e Telégrafos 20 mil cédulas de dinheiro norte-americano (no valor de Cr$ 2 milhões e 800 mil) que estavam em malas postais procedentes de Nova Iorque e se destinavam a um banco do Rio.

Três funcionários da 5ª Seção, cuja identidade não foi revelada à imprensa, estão sendo interrogados na Delegacia de Roubos mas nada adiantaram que pudesse colocar os policiais na pista dos verdadeiros ladrões. Acredita a polícia, pela perfeição com que foi praticado êste último furto nos Correios e Telégrafos, que exista ali uma quadrilha organizada de arrombadores de cofres e malas postais.

FURTO IDENTICO

Em janeiro último, idêntico furto de 5.500 dólares, vindos também de Nova Iorque para um banco desta cidade, verificou-se no Departamento dos Correios e Telégrafos. Comunicado o fato à polícia esta não conseguiu localizar os responsáveis pelo crime.

Outros furtos menores tem ocorrido no DCT (anteriores ao roubo dos Cr$ 18 milhões), bem como assinatura falsa do vale postal de Cr$ 2 milhões e 700 mil, recebido por Hélio dos Santos. Todos êstes roubos estão insolúveis.

Achou a espôsa à morte

Ao regressar ontem à sua casa, o comerciário Douglas Pescadinha (Rua Manoel Leitão, 26, apartamento 19) encontrou sua espôsa caída numa poça de sangue, entre a cama de casal e o berço da filha.

Presume o comerciário que a espôsa ainda estivesse com vida, mas depois de solicitada uma ambulância do Hospital Sousa Aguiar, foi constatada pelo médico sua morte e não apresentavam o corpo nem o local vestígios de luta.

Compareceu ao local o comissário Ezequiel, do 16.º DP, que verificou não ter sido causada a morte por violência. Foi solicitada a perícia e o corpo removido para o Instituto Médico Legal.

Violência policial

O incidente que teve lugar com o vereador Osmar Rezende por culpa exclusiva da inabilidade dos policiais que nele se envolveram veio criar para a alta administração policial uma situação embaraçosa, em face da atitude tomada pela Câmara de Vereadores que se considera conspurcada e ameaça entrar em recesso, suspendendo todos seus trabalhos, se dentro de 48 horas não forem punidos os culpados pela violência e maus tratos aplicados ao edil carioca.

Prêso, atirado no interior de um "tintureiro" e levado para o 13º Distrito Policial com escândalo público o representante da cidade na Câmara local passou por incalculáveis vexames, principalmente quando um dos policiais, mentirosamente, falsamente, declarou à multidão que acompanhava as cenas que o vereador não estava sofrendo violência nenhuma, pois não passava de um reles atropelador de uma senhora grávida que tentava fugir ao flagrante. Esta mentira jogou o povo contra o vereador que quase o linchou.

Entretanto, na delegacia, ficou constatado que tôda ocorrência resultava da falta de documentos por parte do sr. Osmar Rezende na qualidade de motorista amador.

Ao comissário de dia o policial que prendera o vereador como atropelador confessou seu equívoco e desapareceu numa RP antes que qualquer providência fôsse tomada pela autoridade distrital.

Nesta fuga imediata está retratada tôda a responsabilidade do policial que prendeu indevidamente um cidadão que é representante político do povo como está também definida a displicência da autoridade que não quis ou não pôde deter nem sequer identificar o autor de tamanha violência para indicá-lo ao Chefe de Polícia.

Neste triste acontecimento estão, igualmente, definidas as responsabilidades dos chefes diretos dos policiais envolvidos na ocorrência, os quais não compareceram ao local para as devidas providências acauteladoras do bom nome do DFSP e que não souberam dar a seus auxiliares a educação necessária e a prática indispensável para o exercício das atividades que lhes forem atribuídas.

Estamos certos de que o Chefe de Polícia saberá no caso agir com sua proverbial serenidade e independência punindo severamente aquêles que falsearam a verdade e prenderam, abusivamente, um membro da Câmara de Vereadores.

A carta que o ministro da Justiça enviou a um dos colegas da vítima da prepotência policial mostra o interêsse do govêrno de tomar medidas que resguardem a dignidade dos membros do legislativo local.

É preciso, porém, que estas medidas não atinjam apenas os policiais que na certa cumpriram ordens emanadas de seus chefes. A êstes, principalmente, cabe a maior responsabilidade.

Tenório [illegible]

Médica depõe sôbre a morte no consultório

Prestando depoimento no inquérito instaurado para apurar a causa do óbito da sra. Maria Dolores Nogueira, ocorrido na última segunda-feira, no consultório do médico Carlos José Menezes, na Av. Mem de Sá, 226, apto. 202, a médica ginecologista Aurélia Máximo Nogueira, declarou, na tarde de ontem, perante o delegado Mirabeau Uchôa, titular do 6.º Distrito Policial, que ao proceder a uma assepsia na paciente, que se queixara de dores no baixo ventre, esta começou a contorcer-se, falecendo quase instantâneamente, apesar da medicação que lhe foi ministrada.

Acompanhada de sua vizinha, srta. Eunice Corrêa dos Santos, a sra. Maria Dolores Nogueira dirigiu-se, na segunda-feira passada, ao consultório do médico Menezes. Decorridas algumas horas, como a sra. Maria Dolores não retornasse da sala de curativos, Eunice nela ingressou, constatando, então, que a amiga estava morta. Levando o fato ao conhecimento de um irmão da vítima, êste, por sua vez, comunicou-o à Polícia que, suspeitando ter sido praticada na referida senhora uma intervenção proibida, sustou seu entêrro e abriu inquérito a respeito.

O DEPOIMENTO

Em seu depoimento, a médica Aurélia Máximo Nogueira disse que foi procurada, no consultório do seu colega Carlos José Menezes, pela sra. Maria Dolores Nogueira, que queria tratar-se de umas dores que sentia no baixo ventre. Queixava-se, ainda, de cansaço e inapetência. Fê-la despir-se, examinou-a e resolveu proceder a uma assepsia vaginal. Nesse momento acrescentou a médica, a paciente começou a contorcer-se em dores. Apreensiva, chamou pelo seu colega que lhe aconselhou a aplicar na doente cardiazol, cafeína, o que fêz, efetivamente. Contudo, prosseguiu a médica, de nada adiantaram êsses medicamentos, pois logo depois a paciente faleceu.

Diante do inesperado do ocorrido sentiu-se nervosa, não tendo exata noção do que se passou a seguir. Recordou-se de que apareceu um homem de côr, que disse ser amásio de Maria Dolores, mas não pôde lembrar-se da conversa por êle mantida com o seu colega. Passado algum tempo, deixou o consultório, pretendendo almoçar num restaurante próximo, tendo, porém, mudado de idéia. Tomou um táxi e dirigiu-se à Parada de Lucas.

Terminado seu depoimento, retirou-se, acompanhada de seu advogado e da enfermeira Esmeralda, que não prestou declarações.

Teatros & Boîtes
Programa para sua noite

F B T
Últimos dias — Só até dia 31!
A Compadecida
(6.º MÊS DE SUCESSO)
TEATRO DULCINA TEL.: 32-5017
— HOJE E AMANHÃ ÀS 21 HORAS —
AR REFRIGERADO
— PROXIMA ESTRÉIA DA F.B.T.: «TIA MAME»

TEATRO DO RIO
APRESENTA
A PEÇA DE «SUSPENSE» QUE BATEU TODOS OS RECORDES DO TEATRO INGLÊS! SETE ANOS EM CARTAZ! 2.534 REPRESENTAÇÕES!
"A RATOEIRA"
de Agatha Christie
HOJE ÀS 21 HORAS — AMANHÃ ÀS 16, ÀS 20 E 22 HORAS — DOMINGO ÀS 17 E 21 HORAS
TEATRO SÃO JORGE
AGORA PERFEITA REFRIGERAÇÃO

JOANA D'ARC
APRESENTA A REVISTA
"Mulher . . . Só Daquele Jeito"
De Meira Guimarães e Roberto Ruiz
Com Evilázio, Saluquia, Pedro Dias, Valéria Amar, Manuel Vieira (ator (conc.), Atrações: Antônio Martins e Alicia Robatini — Um espetáculo à base de comicidade e bom-gosto.
SUPER PULMAN . . . . . . Cr$ 120,00
CADEIRA . . . . Cr$ 60,00
Estréia, hoje, às 21 hs. no CARLOS GOMES

WALTER PINTO
apresenta no TEATRO RECREIO
VIRGINA LANE — WALTER D'AVILA — JOSÉ VASCONCELOS — PAULO CELESTINO
no Espetáculo máximo de 1959
HOJE 2 SESSÕES: ÀS 20 E 22 HORAS
TEM BUBUBÚ NO BOBOBÓ
COM LAMPADAS E SISTEMA DE SOM DA PHILIPS DO BRASIL — AMANHÃ E DOMINGO VESPS. COM PREÇOS REDUZIDOS

TEATRO MUNICIPAL
TEMPORADA DO CINQUENTENARIO
Hoje, 6.ª feira, às 20,45 horas
8.ª RECITA DE ASSINATURA
IZAHT
Opera em 4 atos de HEITOR VILLA LOBOS
BILHETES À VENDA

LITTLE-CLUB
DOLORES DURAN
MAGÉ E SEU TRIO
e no
bar CANGACEIRO
HOJE E TÔDAS AS NOITES
TED MORENO
(DISCO DE OURO REVELAÇÃO DE 58)
RIBAMAR
MIRIAM ROY
ABERTO A PARTIR DAS 17 HORAS

BOOKER PITTMAN
continua em pleno apogeu diàriamente, a partir das 19 hs.
PLAZA — BOITE RESTAURANTE
AVENIDA PRADO JUNIOR, 258 — TEL.: 57-1870
Dir. MAURÍCIO LANTHOS
E o famoso cronista social IBRAHIM SUED disse na sua conceituada coluna social de "O Globo": — Está esplêndido o conjunto musical de Booker Pittman no PLAZA BOITE
Não se esqueça: HI-FI BAR RESTAURANTE
(a casa preferida pela sociedade carioca) — AVENIDA PRINCESA ISABEL 63 — Refrigeração perfeita — Cozinha nacional e internacional — Com os últimos sucessos em HI-FI

PIGALLE Night Club TEL. 47-2438 AV. ATLÂNTICA 4.206
POSTO 6 • ESQUINA DE JOAQUIM NABUCO
De Paula apresenta tôdas as noites à 1 hora sensacional show com atrações e
STRIP-TEASE
COM OS MAIS LINDOS MODELOS DO RIO!

CIRCO SARRASANI
3 PICADEIROS
AGORA APRESENTANDO O SEU 2.º E SENSACIONAL PROGRAMA COM NOVAS ATRAÇÕES
DIARIAMENTE ÀS 21 HORAS
As quintas-feiras às 16 e às 21 horas. Aos sábados e aos domingos às 15, às 17,30 e às 21 horas

RAIOS X Dr. Victor Côrtes
Exames radiológicos em residências
TOMOGRAFIAS
Diàriamente das 8 às 11 e das 14 às 17 horas
RUA ARAÚJO PÔRTO ALEGRE, 70
9.º andar — Tel.: 22-5330

PROCURANDO CORPOS

Bombeiros do Pôsto de Humaitá estão procurando quatro corpos soterrados nos escombros das casas 11 e 11-A da Rua Assunção, 174, em Botafogo, de onde retiraram, ontem, o da jovem Maili Pereira Caetano, que residia em Realengo

Sessenta barracos ameaçados de ruir

Quando procediam ao trabalho de remoção dos escombros dos prédios 11 e 11-A da Rua Assunção, 174, em Botafogo, uma turma do Corpo de Bombeiros (Pôsto de Humaitá), comandada pelo capitão Raimundo, conseguiu retirar, ontem, o corpo da jovem Maili Pereira Caetano, que residiu em Realengo e estava em visita à casa do sr. José Abrantes (a de n.º 11-A), cujo corpo, bem como os de seus filhos, Carlos Manoel, de 5 anos, e João Inácio, de 9 anos, serão hoje retirados.

Após uma vistoria procedida às 18 horas de ontem por engenheiros da secretaria de Viação e Obras da Prefeitura na Favela da Catacumba, foi ali interditada uma faixa de terra ameaçada de desabamento e onde estão localizados 60 barracos, cujos moradores foram removidos, em ônibus e ambulâncias, para o Albergue da Boa Vontade e Asilo São Francisco, sendo seus móveis transportados para o Estadio do Maracanã.

SURSAN TOMA PROVIDÊNCIAS

A SURSAN, através de seus setores especializados, está procurando resolver o problema das enchentes, tendo adotado providências para atenuar os problemas por elas provocados. Assim, em colaboração com o Departamento de Obras, está dragando o Canal do Mangue, empregando nesse serviço seis escavadeiras equipadas com caçambas para lodo.

Também na zona da Praça da Bandeira, encontram-se em serviço duas máquinas destinadas à limpeza de galerias.

NOTA OFICIAL

A propósito das chuvas que desabaram anteontem sôbre a cidade e cujas conseqüências são do conhecimento geral, o prefeito Sá Freire Alvim distribuiu, ontem, a seguinte nota oficial: "Apesar de se haverem revestido de conseqüências terríveis as chuvas ontem caídas sôbre esta cidade, produzindo uma das piores enchentes de que há notícia e motivadas pelo incomum índice pluviométrico coincidente com a maré alta (o que impediu a vazão dos rios e canais), a administração municipal está intensificando as medidas capazes de corrigir tais males, que vêm-se reproduzindo no Rio de Janeiro há várias décadas. Reunido, hoje, com o secretário de Viação, o presidente da SURSAN, os diretores de Obras e Departamento de Estradas de Rodagem, o prefeito determinou as providências mais urgentes, inclusive para a limpeza da cidade e dragagem de rios da Zona da Leopoldina, dos que desaguam no Mangue e do próprio canal. Na ocasião, o presidente da SURSAN apresentou ao prefeito o plano de trabalhos que aquela autarquia vem desenvolvendo nesse setor".

MENOR FURTA CR$ 100 MIL EM UM BANCO

BELO HORIZONTE, 21 — TELEPRESS-DC) — Em virtude de queixa apresentada, há dias, à Delegacia de Roubos e Furtos por diretores do Banco Vera Cruz, foi detido, ontem, numa pensão da Rua Serra Negra, o menor A. A. A., acusado de ter furtado Cr$ 100 mil da caixa daquele estabelecimento de crédito.

Submetido a interrogatório, o menor confessou o furto e restituiu cêrca de Cr$ 22 mil que se encontravam em seu poder, tendo ainda declarado que, aproveitando-se de uma distração do caixa, furtara o dinheiro, grande parte do qual gastara em farras e vestimentas.

GASTAVA NABABESCAMENTE

Entrando em diligências para apurar a queixa que lhes fôra apresentada por diretores do Banco Vera Cruz, autoridades da DRF tiveram sua atenção despertada para um rapaz que, tendo parcos recursos financeiros, andava gastando nababescamente. Prêso e submetido a cerrado interrogatório, o menor A. A. A. acabou confessando ser o autor do furto dos Cr$ 100 mil, dos quais grande parte gastara em roupas e farras.

BRIGA NO AÇOUGUE

Alvaro Henrique Maia, residente na Rua Manoel Lemos, 389, foi prêso, ontem, pelo suplente de subdelegado Nilton Pereira, quando, no açougue "Flor de Caxias", tentou apunhalar o aprendiz de açougueiro que ali reside, o português João Gomes, de 30 anos.

Nilton interveio no momento exato em que parecia iminente a agressão e prendeu também o aprendiz de açougueiro, que pretendia defender-se, mas com um revolver não legalizado.

O construtor italiano Gemmi Tell Lorenzini, que veio fazer turismo em nosso país, devendo visitar Brasília para ver se vale a pena ficar no Brasil, acompanhado de dois meninos japonêses

Boxeur japonês vai fazer vida em S. P.

O pugilista japonês Yassushi Kummagaya, detentor do 3.º lugar entre os pesos-leve de seu país, transitou ontem por esta cidade, integrando o grupo de 324 imigrantes japonêses, que viaja a bordo do navio "Santos Maru", com destino aos Estados de São Paulo e Paraná. Yassushi pretende trabalhar no comércio, em São Paulo, e reiniciar suas atividades de boxeur".

Durante a viagem para o nosso país êle treinou duas horas por dia, adiantando à reportagem que a televisão japonêsa está contribuindo muito para o desenvolvimento do pugilismo na sua terra. Na opinião de Yassushi o maior pêso-leve do mundo é o norte-americano "Sugar" Robson, seguido do japonês Yaoita.

CINCO ANOS DE LUTA

Yassushi, que tem 24 anos de idade e pesa 60 quilos, declarou estar lutando boxe há cinco anos. Das 48 pelejas travadas, obteve 33 vitórias, dois empates e 13 derrotas, com outros pugilistas de seu país e das Filipinas. O lutador japonês, que afirmou estar trabalhando para se tornar um pêso-pena, disse ainda que certo verá muito em breve para os seus amigos no Japão, sôbre o boxe brasileiro, esperando que se estabeleça um intercâmbio entre os lutadores de seu país e do Brasil.

FERIDO NO TREINAMENTO

Yassushi Kummagaya lutou em 1958, com o campeão dos pesos-leves do Japão, o "boxeur" Ishikawa, sendo colocado fora de combate no fim do terceiro "round". Explicou o entrevistado que poderia ter lutado muito mais, porém, três dias antes de se bater com Ishikawa, sofrera um acidente quando treinava, que lhe custou cinco pontos na região bucal, afetando consideràvelmente a sua resistência.

IMIGRANTES

Pelo "Santos Maru", viaja a primeira leva de imigrantes japonêses que vem depois do acôrdo assinado entre o Japão e o Brasil. Os 324 imigrantes, que se destinam em grande parte à lavoura dos Estados de São Paulo e Paraná.

Entre os imigrantes stá também o engenheiro-eletrotécnico Tsutomo Irie, de 25 anos, recém-formado pela Universidade de Kyoto, que em companhia de sua espôsa vai se estabelecer na cidade de Londrina, no Paraná. O grupo de imigrantes é chefiado pelo sr. Nakamura, funcionário do govêrno do Japão.

VISITARA' BRASILIA

Veio pelo mesmo navio ao Brasil, o construtor italiano Gemmi Tell Lorenzini, que está radicado na capital venezuelana. Disse êle à reportagem que vinha ao Brasil em viagem de turismo com o objetivo de conhecer Brasília, "cuja obra é muito comentada na Venezuela".

— Se as condições de trabalho lá forem satisfatórias e o clima me agradar — concluiu — talvez mude de residência para a futura capital brasileira.

Vereadores assistem Comandos Sanitários

— A Comissão de Saúde e Assistência da Câmara dos Vereadores passará a observar nos locais os problemas a serem discutidos em plenário — declarou ao DIARIO CARIOCA o vereador Domingos D'Angelo.

Ontem, a Comissão acompanhou os Comandos Sanitários, e seu presidente, o sr. D'Angelo, disse que ficou bastante satisfeito com o trabalho de equipe do médico Pericles de Oliveira, que verificou irregularidades em estabelecimentos de São Cristóvão.

NECESSARIOS

Os Comandos são necessários — frisou o vereador — pois mantêm os comerciantes sempre alerta, em benefício do povo. A Comissão passará a agir assim e fará visitas inesperadas a serviços que lhe dizem respeito, como também visitará hospitais da municipalidade, para verificar como são tratados ali os internados.

O médico Pericles de Oliveira deu amplas explicações ao vereador D'Angelo sôbre a rotina de ação dos Comandos Sanitários e lhe passou a direção de um "comando".

Durante a "blitz" dirigida pelo vereador, que estava acompanhado de seus colegas Aníbal Gouveia e Milton Pereira, também componentes da Comissão de Saúde, os Comandos Sanitários destruíram a massa panificada de uma padaria, onde foram encontrados moscas varejeiras, vários pães dormidos em contato quase direto com o lixo e bebidas com pedaços de madeira aromática. Outra padaria, funcionando em obras, foi também interditada.

Conclusões da Primeira Página

Brizola e . . .

VÁRIAS PERGUNTAS

Dada a insistência da reportagem, acentuou o governador gaúcho que fôra a São Paulo para conhecer o centro de colonização holandêsa, que é a Cooperativa Agropecuária Holandêsa, não podendo deixar de cumprir o agradável dever de visitar o governador de S. Paulo. Sôbre a encampação da CEEERG, repetiu que o assunto era velho, não constituindo surprêsa para ninguém, pois fazia parte de seu programa eleitoral; que a celeuma que se pretende criar em tôrno da questão não tem fundamento, de vez que não houve violência, nem confisco, mas um ato rigorosamente legal, cumprido sem auxílio de qualquer fôrça policial e após um depósito, por determinação judicial de Cr$ 20 milhões, quando o pedido ao Juiz fôra no sentido de permitir o depósito de apenas Cr$ 1,00 (um cruzeiro), pois o tombamento mandado proceder pelo Ministério da Agricultura registrou um déficit de muitos milhões contra a emprêsa. Acrescentou o entrevistado que pretende o seu govêrno adotar o mesmo critério com relação à emprêsa que explora a energia elétrica na cidade de Pelotas.

Indagado sôbre a "dobradinha" Jânio-Jango, disse que o assunto cabe aos partidos bem como a candidatura Lott que considerou merecedora de tôda a consideração. Aduziu que, como trabalhista seguirá aquilo que o PTB decidir em convenção.

Disse o chefe do Estado do RGS que nenhum assunto de natureza política foi aventada durante a conferência, e que, sôbre a aviação comercial, de fato conversara com o governador Carvalho Pinto, trocando pontos-de-vista, por estarem os dois Estados interessados no problema, mas que qualquer solução está afeta ao govêrno federal.

ANTECEDENTES

Apenas foi possível à reportagem registrar, da palestra dos dois governantes, o interêsse do sr. Carvalho Pinto pela família Brizola que reconheceu como de legítimos bandeirantes paulistas, com origem nos tropeiros que em 1820 frequentavam a feira de Piracicaba, lembrando o governador gaúcho que um seu parente fôra prefeito de Bauru, frisando por sua vez, o seu colega paulista que o chefe da Secretaria dos Campos Elíseos também se assinava Brizola.

NA HOLAMBRA

Na visita que fêz, posteriormente à Holambra, palestrou o governador com a família Carlos Hogenboon, que dirige a Cooperativa, percorrendo, depois, vários setores da fazenda, quando teve oportunidade de ser informado que os cinco mil hectares de terra ali cultivados, há 10 anos estavam abandonados, e que sòmente de cinco anos para cá com a vinda de 50 famílias holandesas, começaram a produzir nêles estando já instaladas 800 pessoas, em ambiente limpo e saudável. Cada colono dispõe de 25 a 60 hectares, onde são criados porcos galinhas, gado leiteiro e existem plantações cítricas, de café, trigo, milho, feijão etc. Cada vaca produz, em média 23 litros de leite por dia, havendo uma excepcional que fornece nada menos de 36 litros. As casas, construídas sob modêlo holandês, são confortáveis e asseadas. Todos os colonos são de religião católica e vivem como se estivessem numa pequena cidade da Holanda. Existem igrejas, escolas, clubes, nove freiras, quatro enfermeiras, etc e todos aprendem o português.

O visitante interessou os colonos demonstrando ser a zona litorânea do RGS, de Tôrres a Santa Vitória uma região tìpicamente apropriada aos holandeses, que apreciam as terras planas. Na ocasião a sra. Carlos Hogenboon lamentou que não se fizesse na Holanda maior divulgação das possibilidades que o Brasil oferece. Foi feito um convite para os interessados visitarem o Rio Grande do Sul.

BRIZOLA NA UNE

O governador do RGS regressou ao Rio às 20 horas, e às 21 horas pronunciou, na sede da UNE, concorrida e aplaudida conferência sob o tema "Desenvolvimento Econômico do Brasil".

Congresso . . .

exercício eventual da liderança da maioria, reexaminou o seu ponto-de-vista, aceitando a argumentação do líder, resolveu aquiescer com a rejeição do veto.

Desta forma, o artigo terceiro foi mantido com a seguinte redação: "Qualquer dos servidores designados no artigo primeiro (funcionário público, o militar ou o empregado de entidade autárquica, sociedade de economia mista ou emprêsa concessionária de serviço público) que fôr eleito deputado ou senador, afastar-se-á das funções que estiver exercendo, na mesma data da expedição do diploma e perceberá provento do respectivo cargo, pôsto ou emprêgo até quando começar a sessão legislativa.

Foi mantido o veto do executivo ao projeto que modifica a lei que disciplina o processo de alteração ou retificação de idade dos oficiais das Fôrças Armadas.

SESSÃO EXTRAORDINÁRIA

A Câmara dos Deputados realizará, hoje, às 10 horas, sessão extraordinária para votar diversos projetos de abertura de crédito especial, destacando-se entre êstes o que trata da verba de Cr$ 14 milhões para pagamento do abono aos funcionários daquela Casa do Congresso.

Amazonas e . .

O governador Gilberto Mestrinho teve conhecimento, na manhã de hoje, que o governador Magalhães Barata, do Pará, enviou soldados armados para tentar a invasão do município de Nhamundá. Ouvido pela imprensa, declarou o governador que pretende reprimir a investida contra o território amazonense, enviando, sem mais demora, 150 homens da polícia militar.

As 11 horas, a oficialidade da polícia militar do Estado estêve no Palácio Rio Negro, onde, recebida pelo governador, ofereceu-se voluntàriamente para defender o território amazonense. A propósito do assunto, o sr. Gilberto Mestrinho já enviou telegrama ao presidente Juscelino Kubitschek, ministro da Justiça, ministro da Guerra, vice-presidente João Goulart, senador Cunha Melo e deputado federal Artur Virgílio Filho. Os telegramas têm o mesmo teor daquêle que foi enviado ao marechal Teixeira Lott.

O governador Gilberto Mestrinho falou, ontem à noite, ao povo amazonense, através da rêde de emissoras. Depois de prestar contas das atividades de seu govêrno, disse que o governador do Pará deliberou ocupar com cem homens armados o município de Nhamundá, e que, segundo notícias recebidas, as tropas paraenses chegaram amanhã à zona contestada, a bordo do navio "Lo o Dalmada".

Declarou o governador que, se efetivada a invasão do território amazonense, o govêrno e o povo do Amazonas defenderão o mesmo a qualquer custo. Sôbre as providências tomadas, disse que seguirão hoje para Nhamundá 150 homens da polícia militar, armados, sob o comando do coronel Carlos Palma Lima. Também seguirão investigadores da polícia civil, e como representante do govêrno amazonense, o sr. Júlio César da Costa, subchefe da Casa Civil, os quais viajarão a bordo das lanchas "Monsenhor Somera", "Coronel Medeiros" e "Emílio Ribas". Enquanto isso, outras tropas serão recrutadas para, se necessário, seguirem para a zona contestada.

CONFIRMADO

O govêrno do Estado do Pará tomou posição na questão de limites com o govêrno do Amazonas, ao enviar cem homens armados para a zona contestada, a fim de garantir a posse da região. A diligência está sendo chefiada pelo sr. Aurélio Carmo, chefe de polícia.

Para tratar de assuntos referentes à ocupação da zona contestada, o sr. Magalhães Barata, governador do Pará, reuniu autoridades do govêrno em sua residência. Foram ventilados os seguintes itens: conhecimento da informação prestada pelo inspetor regional de estatística, professor Gronje da Silveira, sôbre a questão de limites entre Pará e Amazonas; análise da denúncia, exame dos limites e extensão da invasão territorial com seus reflexos na vida econômica do Estado; providências para corrigir a violação dos limites territoriais do Estado.

Udenistas . . .

(Conclusão da 3.ª página)

reclamou providências do ministro da Viação, no sentido de ser dragado o rio Sarapuí, de modo a evitar novas enchentes; e o sr. Jaedélio Codaço, que reclamou contra a falta de professôres no Liceu de Campos, prejudicando o ensino.

Na ordem do dia, foram ainda, aprovadas, duas indicações.

Sukarno . . .

tschek, encaminhou-se para o avião. Nesse momento, os dois chefes de Estado apertaram-se as mãos e trocaram um abraço de espedida.

COOPERAÇÃO FRATERNAL

Através da Embaixada da Indonésia, o ministro Subandrio, da comitiva do presidente indonésio, fêz a seguinte comunicação à imprensa:

"Sentimo-nos satisfeitos com a amizade que levamos conosco, depois desta curta visita ao Brasil. Especialmente a profunda compreensão e a perfeita associação de espírito entre os presidentes Kubitschek e Sukarno são fatores essenciais para a implementação futura de cooperação nos setores econômicos e sociais.

Foi uma visita curta, mas o contato foi realmente intenso. A grande concepção para o melhoramento e progresso na vida nacional do Brasil é muito inspiradora e merece tôda a nossa atenção e estudo.

Desejamos ardentemente que a próxima visita do presidente Kubitschek à Indonésia possa contribuir para o aumento da cooperação fraternal em tôdas as esferas de interêsses mútuos."

NA ARGENTINA

BUENOS AIRES, 21 (UPI-DC) — O presidente da Indonésia, Sukarno, chegou hoje a esta capital, procedente do Brasil. O presidente indonésio foi recebido no aeroporto pelo presidente argentino, Arturo Frondizi.

Lady de 70 . . .

grande amigo do escotismo, o secretario Alvaro Americano, que é tesoureiro da Região Escoteira do Distrito Federal, portanto, um "escoteiro de verdade".

ADMIRADORA

Depois de fornecer informações sôbre os dois movimentos — escotismo e bandeirantismo — ao prefeito, lady Baden-Powell e sua comitiva percorreram os jardins do Palácio Guanabara, guiadas pelo capitão Alvaro Correia Martins. Mostrou-se vivamente impressionada com o que lhe foi dado observar.

Ao despedir-se do prefeito Sá Freire Alvim, a visitante declarou, sorrindo, que sempre recebara auxílio dos prefeitos, pois êles reconhecem a importância do movimento escotista no seio da comunidade.

ENTREVISTA COLETIVA

Eram 17 horas quando lady Baden-Powell, acompanhada do sr. Herbert Moses, presidente da ABI, iniciou sua entrevista coletiva à imprensa, na sede da Federação das Bandeirantes do Brasil. Trajava vestido azul, muito simples, cinto prêto e chapéu da mesma côr, que ocultava, em parte, seus cabelos brancos. Durante todo o tempo da entrevista, amarfanhou um lenço branco entre as mãos e queixou-se um pouco do calor. Não permitiu a presença de fotógrafos na sala, embora se deixasse fotografar antes e depois da entrevista.

«As nações se transformam, de acôrdo com as crises econômica e políticas, mas a natureza humana é imutável», disse lady Baden-Powell, ao discorrer, inicialmente, sôbre os ideais que norteiam as atividades de escoteiros e bandeirantes, principalmente seus dois objetivos máximos: desenvolvimento do corpo e da mente.

PAZ MUNDIAL

«O movimento iniciado por meu marido, lord Baden-Powell, conseguiu transpor tôdas as barreiras, inclusive duas guerras mundiais, pois seu objetivo máximo é desenvolver a paz entre os povos. O movimento escotista sofre adaptações em cada país, mas a base é sempre a mesma: solidariedade humana. A amizade entre os escoteiros e as bandeirantes é sólida» — disse a entrevistada.

Lady Baden-Powell fêz um apêlo a tôdas pessoas dominadas pelos bons sentimentos para que ingressem no escotismo ou no bandeirantismo, quer sejam moços ou velhos, ou então contribuam para a maior divulgação dêsses dois movimentos.

HISTÓRIA

A existência de nove milhões de escoteiros e quatro milhões e meio de bandeirantes, em todo o mundo, é uma prova de que todos desejam o fortalecimento da paz e da amizade — disse lady Baden Powell. E para ilustrar êste ponto de vista, contou uma história:

Um dia, ela viu dois escoteiros, conversando. Um disse para o outro, enquanto cozinhavam juntos uma salsicha: "Meu pai disse para eu te odiar". Ao que o amigo respondeu: "Não vou levar isso em conta, pois somos bons amigos".

EXCEÇÃO

O movimento escotista não atravessou a barreira soviética — esclareceu a entrevistada — porque na Rússia não se ama a Deus e a liberdade. Frisou que já está acostumada a visitar países estrangeiros, sentindo grande prazer em fazê-lo, principalmente por estar divulgando o movimento idealizado por meu marido. E acrescentou: "Eu me sentiria verdadeiramente feliz se viesse a morrer amanhã, pois já cumpri minha missão".

Quando alguém perguntou a lady Baden-Powel se, apesar de tão intensa atividade, ela encontrava tempo para acompanhar a moda feminina, uma de suas acompanhantes respondeu: "Ontem ela estava elegantíssima, com vestido de baile, na recepção oferecida pelo embaixador da Inglaterra".

AFOGADO NA LAGOA

Ainda não foi encontrado, o corpo do estudante Antônio Moacir de Mesquita, de 15 anos, que morreu afogado na tarde de ontem, na Lagoa Rodrigo de Freitas, ao tentar apanhar uma bola que caíra na água, quando êle jogava em uma das pistas do Clube dos Caiçaras. Policiais do 12.º Distrito e turmas de bombeiros do Pôsto do Humaitá acorreram ao local. O afogado era filho do sr. João Antônio Mesquita e neto do comerciante Francisco Aragão, arrendatário do bar e restaurante daquele clube.

PRÊSO NO CINEMA

O guarda municipal Francisco Nunes Vieira, Estrada Pilares, 315, na Estrada Rio-Petrópolis, prendeu, ontem, no cinema Paz, em Caxias, Isac Santana, de 21 anos, e residência ignorada, que por diversas vêzes assaltou sua casa.

Irritado com os roubos, que sempre ocorriam quando se ausentava, o guarda Francisco passou a encetar diligências por conta própria, até que foi informado de que o autor dos furtos era Isac, a quem buscou até encontrar.

DOENÇAS DA PELE
Sífilis Câncer Eczemas Verrugas Espinhas Queda do Cabelo Furúnculos etc.
Dr. Agostinho da Cunha
Assembléia, 73 Tel 42-1155 · 45-1318 Das 16 às 19 horas

PALACE HOTEL
BARBACENA — M. G. — Tel.: 715
LUXO — CONFORTO
CLIMA DE REPOUSO

Nome de J. . . .

xador dos Estados Unidos no Rio de Janeiro.

O sr. Cabot, diplomata de carreira, foi mencionado para o cargo imediatamente após a renúncia da sra. Clare Booth Luce, em conseqüência do violento debate que a nomeação desta suscitou no Senado.

John Moore Cabot conta 57 anos e exerce, atualmente, as funções de embaixador na Colômbia. Serviu anteriormente como subsecretário de Estado encarregado de assuntos interamericanos e embaixador na Suécia.

o carioca RECLAMA

SÊCA COM CHUVA

Recebemos da «SAVI» — Sociedade dos Amigos de Vila Isabel — a comunicação de que, apesar de tôda essa chuvarada que tem caído últimamente, estão sem uma gôta de água, há vários meses, as torneiras da Rua Senador Nabuco.

Os moradores da mesma solicitam também, ao DLU, que recolha os montezinhos de lama que ficam sôbre a calçada semanas e mais semanas.

RIO CHEIO

Pois é: Choveu, o rio que passa pelo Rio Comprido transbordou. A coisa foi tão séria, mas tão séria, que os moradores da Rua Barão de Petrópolis não puderam sair de casa para trabalhar. A água estava de uma altura que só vendo!

MAIS DE UM METRO

«Com as últimas chuvas, ficamos com mais de um metro de água dentro de nossas casas» — eis, em síntese, o que nos disseram, na manhã de ontem, dezenas de moradores das Ruas Nabuco de Freitas, Comandante Mauriti, América e Marquês de Sapucaí.

Acrescentaram: «Já enviamos, quando da última enchente, um abaixo-assinado ao prefeito».

Nem seria preciso dizer que não adiantou nada.

PONTO DE BONDE

Pais de alunos que estudam na Escola Visconde de Cairú, entre Méier e Engenho Novo, desejam que o bonde faça uma parada em frente à escola.

Acontece que o bonde, atualmente, pára no início da rua, que é môrro, e a escola fica bastante distante, tendo as crianças que subir tôda a ladeira a pé, com risco da própria vida, porquanto a rua é de grande movimento de carros para cima e para baixo.

...e às vêzes E' ATENDIDO

"LIGHT" TOMA PROVIDÊNCIAS

Recebemos do sr. Roberto da Silva Ramos, Superintendente do Departamento de Relações Públicas da «Light»:

«No dia 15 de abril último, o DIARIO CARIOCA publicou uma reclamação do morador da Rua Moacir de Araújo Pereira, 141, Parque Araruama, entre Caxias e São João de Meriti, contra o fato de, a 8 do mesmo mês, lhe ter sido cortada a luz por falta de pagamento e, tendo pago a taxa de religação, não haver sido, desde logo, restaurado o fornecimento.

Estamos investigando, cuidadosamente, o fato, para tomarmos tôdas as providências cabíveis, inclusive em relação à queixa contra o empregado da Companhia».

Respeita os jardins da cidade êles são teus

Queixas e reclamações para esta seção deverão ser remetidas para o Departamento de Promoção e Vendas do DIARIO CARIOCA — Avenida Rio Branco 25 2.º sala 207 ou através do telefone: 23-3662. De segunda a sábado às 9,05 horas ouça pela Rádio Mayrink Veiga em 1.220 quilociclos a transmissão das queixas aqui publicadas, que são também remetidas às autoridades competentes.

CONCLUSÕES DA 12.ª PÁGINA

Caminhões . . .

nho em tráfego estão a serviço da retirada do lixo.

ACUSAM

Alegam os chefes de distritos de Limpeza Urbana que o atual diretor de Transportes, engenheiro Fernando, e os demais chefes recentemente nomeados para aquêle serviço, são pessoas ricas e que só chegam à repartição às 16 horas, na hora do encerramento e que não estão preocupados com a manutenção das viaturas, aluguel de caminhões particulares (atualmente estão em serviço cêrca de 100 caminhões) é um alto negócio, o que poderá ainda acarretar sérios aborrecimentos para o Secretário de Viação e Obras, engenheiro Mauro Viegas.

Congresso . . .

tes edifícios perfazem o total de 432 apartamentos.

Comemorando o 25.º aniversário de criação do IAPC, o presidente da autarquia participará, hoje, de várias solenidades na Delegacia do Estado de São Paulo, que contribui com 31% da arrecadação do instituto, ou seja, calculadamente, Cr$ 200 milhões.

TODOS QUEREM IR

Ainda não foi estipulado o número de funcionários que deverá transportar-se à Brasília, mas sabe-se que êle deve ser, aproximadamente, de 80. Ao contrário do que os adversários da mudança esperavam — frisou o sr. Eraldo Lemos — há excesso de funcionários desejosos de ir para Brasília.

Ao ser lembrado por um repórter de que o grupo de trabalho do DASP, que orienta a transferência de órgãos do govêrno para a nova capital, é contrário à mudança do IAPC em junho próximo, o sr. Eraldo Lemos respondeu-lhe que não discutia o ponto-de-vista alheio, pois já tinha opinião formada a êste respeito, tudo dependendo da decisão do presidente Juscelino Kubitschek ao ofício que, hoje, êle enviará, solicitando mudança imediata.

PATRIMONIO

Após tecer comentários sôbre a previdência social, classificando-a como uma das grandes conquistas do Brasil contemporâneo, o presidente do IAPC disse que a sua autarquia constitui, atualmente, "o grande patrimônio do comerciário", e que a previdência social sofrerá, dentro em breve, uma reforma de estrutura. Mas não explicou como esta reforma seria feita.

O IAPC foi criado na vigência do govêrno provisório, pelo decreto-lei número 24.273, de 22 de maio de 1934, e regulamentado pelo decreto 183, de 26 de dezembro de 1934, tendo iniciado suas atividades, em todo o país, no dia 1.º de janeiro de 1935. Destina-se a conceder benefícios aos trabalhadores do comércio e seus assemelhados, bem como aos seus dependentes, e está sujeito à fiscalização do Ministério do Trabalho. Durante cinco anos, o IAPC funcionou sob regime transitório, concedendo apenas aposentadorias por invalidez aos seus segurados e pensão aos respectivos beneficiários.

AMPLIAÇÃO

Em 9 de abril de 1940, o IAPC foi reorganizado, sendo elevada para 4% a taxa de contribuição mensal, e ampliado também o plano de benefícios, incluindo-se aposentadoria por velhice, auxílios nas enfermidades, auxílio de natalidade, além da prestação de assistência médica, hospitalar, farmacêutica e cirúrgica. Em 1945 e 1950, a taxa, em virtude de reforma geral, foi elevada respectivamente para 5 e 6%. Em 1957, passou para 7%, sendo elevado o salário-limite de contribuição para Cr$ 11.400. Em 1958, a taxa de contribuição mensal elevou-se a 8% — e assim permanece.

Além da contribuição ordinária, o IAPC recebe uma de caráter suplementar, para a prestação de assistência médica aos seus segurados, fixada primeiramente em meio por cento. Três anos após sua fundação, o instituto possuía 275 mil segurados. Em 1948 tinha 576.500. Atualmente, congrega um milhão e cento e dez mil comerciários, além de dois milhões e meio de dependentes. Em seus 25 anos de existência, distribuiu mais de Cr$ 17 bilhões em benefícios, afora os financiamentos para aquisição de casa própria, empréstimos simples e assistência médica.

Congregação . . .

então designada apure as responsabilidades pelos incidentes. Fazem parte da Comissão os seguintes professôres: Luís Feijó, Lafaiete Pereira, Bruno Lobo, Jaime Landmann e Ana Maia.

"IMPASSE"

A decisão da Congregação, entretanto foi mal recebida pelos alunos, que vêm naquela atitude a intenção de punir o "Diretório Acadêmico Sir Alexander Fleming", que liderou o movimento contra a transferência da aluna do Paraná.

Falando à reportagem do DIARIO CARIOCA na tarde de ontem, os líderes do movimento declararam que os alunos estão dispostos a não ceder de forma alguma; só voltarão às aulas depois de demitido o diretor e cancelada a matrícula da aluna Maria de Lurdes de Oliveira.

— "Amanhã (hoje) levaremos o caso à Câmara dos Deputados para que os parlamentares encontrem uma solução. É um absurdo que se suspendam as aulas e as primeiras provas parciais, prejudicando indistintamente todos os alunos". — concluíram.

Bailarinas

atitude da sra. Magdala da Gama Oliveira, que se demitiu da direção da Escola de Danças Clássicas por não concordar com os exames de segunda época para oito môças reprovadas. Nosso desejo é que se encontre uma solução harmoniosa para o problema, a fim de que o TM não fique privado do concurso de tão eficiente mestra".

NÃO ASSUMIRA

A fim de que a Escola de Danças Clássicas não ficasse acéfala, o prefeito Sá Freire Alvim nomeou a coreógrafa Madaleine Rosay para responder pela assessoria técnica, enquanto perdurar o impasse entre d. Magdala e a comissão artística.

Em princípio de março — conforme exposição feita ao presidente da Câmara Municipal por uma das môças da comissão, Maria das Dôres — foi efetuado o exame para preenchimento de 25 vagas na Escola de Danças. Em conseqüência, foram reprovadas 107 candidatas. Agora, a comissão artística propôs, e o sr. João de Lima Pádua aprovou, a realização de exames de segunda época (mesmo sem vagas) para oito das 107 môças reprovadas. "Nossa luta, frisou a aluna, não é apenas em defesa de d. Magdala, mas também em defesa dos diplomas que recebemos e que nossas antecessoras receberam. É uma questão de moralidade".

GREVE

Hoje pela manhã o secretário de Educação, sr. Américo Jacobina Lacombe, se reunirá com a comissão artística que forçou o sr. João de Lima Pádua a decretar realização de exames de segunda época. Se dêsse encontro resultar a anulação do ato, com o conseqüente retôrno d. sra. Magdala da Gama Oliveira às suas funções, não haverá greve. Entretanto, esta será imediatamente decretada se fôr mantida a decisão.

"Em último caso — disseram as môças aos vereadores — iremos ao prefeito e até mesmo ao presidente da República, em defesa de nossos direitos". O vereador Arnaldo Nogueira, que as ouvia, sorriu e comentou: "A diretora d. Magdala tem inteira razão, mas o pistolão tem fôrças que ninguém pode controlar".

IRIA RENUNCIAR

Segundo circulou ontem na sala de imprensa do Palácio Guanabara, o sr. João de Lima Pádua iria renunciar à direção do Teatro Municipal, devendo ser substituído pelo sr. Jim Casais Barbosa ou pelo sr. Celso Kelly, membros da Comissão Artística.

Bancada de . . .

subvenções concedidas face à deterioração cambial.

A COMISSÃO

O sr. Pires de Melo teceu considerações a respeito de cada uma dessas causas, exibindo mapas estatísticos e demonstrando a necessidade de correção ou disciplina nos sistemas atuais.

O senador Lino de Matos propôs que fôsse criada uma comissão de parlamentares da bancada paulista, composta de dois deputados e um senador, a fim de realizar um trabalho de fôlego, sanando tôdas as falhas e deficiências do estado atual para ser apresentado como projeto de lei, capaz de disciplinar os serviços aéreos. Nesse ponto o deputado José Menck pediu um aparte para sugerir que a comissão fôsse de quatro deputados e um senador, o que o sr. Lino de Matos aceitou. Depois de alguns debates ficou estabelecido que a comissão seja de cinco parlamentares e o presidente da reunião, deputado Herbert Levi, designou para a mesma os deputados Afrânio de Oliveira, Nicolau Tuma, José Menck e Nelson Omegna e o senador Lino de Matos.

ENTENDIMENTOS

Ficou deliberado, também, que a comissão iria entrar em entendimentos com todos os diretores de companhias a fim de colherem subsídios para a elaboração de um trabalho legislativo.

Ainda por proposta do deputado Afrânio de Oliveira, foi solicitada a presença dos diretores do Departamento de Aeronáutica Civil, a fim de que os estudos já feitos, consultados os interêsses das várias companhias, sejam completados por aquêle Departamento em visita a ser feita aos mesmos.

Depois de ser ouvido o cel. Marcílio Gibson, do Lóide Aéreo, a respeito do zoneamento como medida saneadora ou deflacionária do tráfego aéreo e os srs. Luís Carlos de Andrade e Omar Fontana, da Real-Aerovias, também sôbre o mesmo problema, o deputado Herbert Levi disse da boa vontade da bancada paulista em dar todo o apoio às companhias na atual conjuntura, amparando, no Congresso, como medida premente a aprovação da subvenção e posteriormente a elaboração de um trabalho de equipe de cunho mais positivo.

Diario Carioca

RIO DE JANEIRO, SEXTA-FEIRA, 22 DE MAIO DE 1959

BAIXARAM SEM LANCHE AS PASSAGENS AÉREAS

Aeronáutica autoriza um "serviço popular"

Através de portaria que tomou o n.º 411, o ministro da Aeronáutica, brigadeiro Corrêa de Melo, resolveu que emprêsas concessionárias de linhas aéreas entre pontos do território nacional poderão estabelecer um "serviço popular", com a redução de 45 por cento nos preços das tarifas, utilizando-se de aeronaves do tipo DC-3 ou C-47, em que não será servida alimentação aos passageiros.

Noutro aviso, o ministro Corrêa de Melo recomendou que a Comissão de Estudos Relativos à Navegação Aérea Internacional (CERNAI) proceda aos estudos necessários ao subvencionamento das linhas internacionais (exclusivamente das emprêsas brasileiras), tão logo termine a vigência do regime estabelecido pela Lei 2.686, de 19 de dezembro de 1955.

SUBMETIDAS À VISTORIA

Segundo dispõe a portaria 411, o "serviço popular" só poderá ser executado com aeronaves DC-3 ou C-47 que, submetidas à vistoria especial pela Diretoria de Aeronáutica Civil, satisfizerem os requisitos nela indicados e tenham o seu pêso reduzido de pelo menos 240 quilos, mantidas, porém, integralmente, suas condições de navegabilidade.

Nas aeronaves empregadas nesse serviço não poderá ser embarcado comissário ou aeromoço, já que fica limitado a três o número de tripulantes, nem poderão ser servidos aos passageiros, a bordo ou nas escalas, alimentos, refrigerantes e bebidas alcoólicas por conta da emprêsa.

REQUISITOS DA ADAPTAÇÃO

Inicialmente, será facultado, no "serviço popular", o emprêgo das aeronaves com poltronas do tipo usual de que estejam providas as aeronaves DC-3 ou C-47, desde que disponham de 32 poltronas, no mínimo, e atendam aos demais requisitos da portaria, que são os seguintes: poltronas (32) de lona com encôsto fixo e eliminação das instalações e utensílios de copa, de tapêtes e capachos, das caixas de ferramentas e de lixo, dos sistemas de calefação e de degêlo; redução do sistema de escapamento, de prendedores de superfície de comando e do tanque auxiliar de gasolina.

Cinema passa a teatro

Serão iniciadas dentro de breves dias as obras que transformarão o antigo Cine Parisiense no Teatro Nacional de Comédia, como coroamento dos entendimentos realizados entre o Serviço Nacional de Teatro e o Banco do Brasil, que deverá receber, de acôrdo com o orçamento federal, uma compensação pela entrega do imóvel àquela entidade.

"Esta notícia é auspiciosa para tôda a classe teatral, pois será mais uma casa de espetáculos para abrigar não só os elencos ou apresentações oficiais, mas também um local para servir às emprêsas particulares que se dedicam à arte cênica no Brasil", declarou, ontem, à reportagem o sr. Edmundo Moniz, diretor do Serviço Nacional do Teatro.

"TEATRO NACIONAL DE COMÉDIA"

"E' intenção nossa, salientou, o sr. Moniz, abreviar ao máximo a parte de adaptação do Cine Parisiense para teatro, a fim de se poder contar com êle até o fim dêste ano. Como nova casa de espetáculos, êle receberá a denominação de Teatro Nacional de Comédia e deverá servir de local para as futuras temporadas oficiais do elenco do Serviço Nacional de Teatro, que já ostenta êste nome desde sua criação, em 1957. A remodelação da parte interna será simples, porém de maneira a deixar a casa como um centro de espetáculos teatrais completo, dentro das exigências modernas da arte cênica. Quando não estiver ocupado por elencos oficiais, o novo teatro poderá ser usado, finalizou o sr. Edmundo Menfa, por companhias particulares que assim o desejarem".

INCIDENTE DO VEREADOR

O delegado Olavo Rangel, da Divisão de Polícia Política, ouviu ontem em cartório um fiscal e dois guardas do Trânsito, os mesmos que envolveram num incidente de rua o vereador Osmar Resende, que foi acusado, infundadamente, de atropelamento e metido numa viatura da Radiopatrulha.

O chefe de Polícia, general Amauri Kruel, no dia anterior havia prometido ao vereador punir os policiais que agiram atrabiliàriamente.

GREVE DO "BALLET"

As moças da Escola de Danças Clássicas do Teatro Municipal, quando falavam aos vereadores cariocas, pedindo-lhes ajuda na luta que sustentam contra a comissão artística

Bailarinas insistem em parar de dançar

Em sua reunião, marcada para a manhã de hoje, com a comissão artística do Teatro Municipal, o secretário de Educação, sr. Américo Jacobina Lacombe, pretende convencê-la a desistir da realização de provas de segunda época para oito moças reprovadas no primeiro exame, mas, se não o conseguir, as alunas da Escola de Danças Clássicas daquele teatro entrarão imediatamente em greve.

Ontem, uma comissão de alunas (35 moças) estêve na Câmara Municipal, a fim de expor a situação criada. A maioria dos vereadores presentes, inclusive o presidente em exercício, sr. Nilo Romero, deu-lhes inteira solidariedade na luta que sustentam contra a decisão da comissão artística.

APOIO DOS VEREADORES

Na Câmara de Vereadores, o pedido de demissão da sra. Magdala da Gama Oliveira, que era diretora da Escola de Danças Clássicas, conseguiu unir a oposição e a maioria. O líder da minoria, vereador Raul Brunini, declarou ao DIARIO CARIOCA que o sr. João de Lima Pádua, diretor do TM, nada tem a ver com as decisões da dona Magdala, que está com inteira razão neste caso.

O líder da maioria, vereador Levi Neves, disse à reportagem: "Venho acompanhando com o mais vivo interêsse a

(Conclui na 11ª página)

DEPUTADOS REUNIDOS

Aspecto da reunião da bancada paulista, ontem de manhã, para ouvir os pontos-de-vista do grupo Panair-Real-Lóide Aéreo, sôbre a crise da aviação comercial no Brasil

Bancada de SP trata da aviação comercial

Durante uma reunião da bancada federal de São Paulo com dirigentes de companhias aéreas, foi constituída ontem uma comissão de cinco deputados (os srs. Herbert Levi, Afrânio de Oliveira, Nicolau Tuma, José Menk e Nelson Omegna) e um senador (o sr. Lino de Matos) que estudará a elaboração de um projeto de lei para disciplinar os serviços aéreos comerciais.

A criação de uma Aerobrás, sugerida pelo deputado Afrânio de Oliveira, como órgão capaz de restabelecer o equilíbrio entre as companhias de navegação aérea comercial foi imediatamente refutada pelos srs. César Pires de Melo, da Panair do Brasil; comte. Lineu Gomes, do Consórcio Real-Aerovias e cel. Marcílio Gibson Jacques, do Lóide Aéreo.

OS DEBATES

Conforme ficara determinado na reunião anterior, a bancada federal paulista convidou os representantes de mais um grupo de companhias de navegação aérea a fim de que ficasse bem esclarecida a situação das mesmas na atual conjuntura.

Na reunião de ontem, no escritório de Assistência Técnica do govêrno de São Paulo, presentes os senadores Lino de Matos e padre Benedito Calazans, e dos deputados Henrique Turner, Herbert Levi, Derville Allegretti, Ortiz Monteiro, Luís Francisco, Afrânio de Oliveira, José Menck, Nicolau Tuma, Miguel Leuzzi, Lauro Cruz, Nélson Omegna, Franco Montoro, Francisco da Silva Prado e Amaral Furlan, foi realizada mais uma reunião, sob a presidência do deputado Herbert Levi. Foram convidados a participar dos debates os srs. César Pires de Melo, da Panair do Brasil, cmte. Lineu Gomes, do Consórcio Real-Aerovias e cel. Marcílio Gibson Jacques, do Lóide Aéreo.

Dando início aos trabalhos o deputado Herbert Levi deu a palavra ao sr. César Pires de Melo, que fêz uma detalhada exposição das causas que determinaram a atual crise da aviação comercial brasileira, e que a seu ver são, a) demasiada outorga na concessão de linhas e frequências, produzindo uma oferta de capacidade de transporte muito superior à procura; b) aumentos consideráveis e sucessivos de ágios e salários não cobertos, na realidade, pelos aumentos tarifários concedidos, devido à dificuldade que o mercado bem demonstrando em absorver o elevado custo das passagens aéreas e finalmente, c) desvalorização anual das

(Conclui na 11ª página)

Caminhões do lixo parados sem peças

Cêrca de 292 caminhões do Departamento de Transportes da Secretaria de Viação e Obras da PDF estão paralisados nas oficinas da Rua Frei Caneca e General Polidoro, necessitando alguns apenas de correia de ventilador e pequenas peças, enquanto o lixo se acumula em algumas ruas da cidade, depois das inundações.

— A desorganização do Departamento de Transportes é total — disse à reportagem do DIARIO CARIOCA o engenheiro Tito Lívio de Santana, diretor da Limpeza Urbana, que não esconde o receio de paralisação total de tôdas as viaturas daquele departamento.

ABORRECIDO O DIRETOR

O engenheiro Tito Lívio acrescentou que está aborrecido com o pouco caso com que o Departamento de Transportes trata das viaturas da Limpeza Urbana, deixando paralisados inúmeros caminhões que poderiam ser recuperados com pequena despesa de peças.

— Estou lutando com sérias dificuldades em transportes — frisou aquêle Diretor — mas estou tomando providências junto ao Secretário de Viação e Obras para a recuperação dos caminhões paralisados. A população reclama com certa razão, pois existem lugares em que o lixo não é retirado há muito tempo, não obstante as providências que estou tomando. Dia e noite caminhões particulares e os poucos que te-

(Conclui na 11ª página)

CARNE DO BRASIL NÃO ENTRA MAIS NOS EUA

Surprêsa do govêrno diante da proibição

Técnicos do Ministério da Agricultura e do Itamarati estiveram ontem reunidos para estudar o problema criado com as medidas adotadas pelo Departamento de Agricultura dos Estados Unidos, proibindo a importação de carnes curadas do Brasil e de outros países da América do Sul.

Em aviso que dirigiu ao ministro Negrão de Lima, o sr. Mário Meneghetti manifesta sua surprêsa pelas providências restritivas adotadas pelo govêrno americano e assinala os prejuízos que daí decorrerão para as indústrias brasileiras interessadas, em virtude dos estoques preparados para embarque.

FEBRE AFTOSA

No seu Aviso, o ministro da Agricultura dá conta de que as instruções americanas sôbre a proibição da importação de carnes curadas brasileiras decorrem do fato de terem sido identificadas, nos laboratórios dos Estados Unidos, vírus de febre aftosa nos gânglios linfáticos daquelas carnes. A medida causou surprêsa, porque as autoridades sanitárias norte-americanas sabem, há muito tempo, que nos países exportadores da América do Sul grassa enzoòticamente a frebe aftosa em bovinos.

Inúmeras fábricas — acentua o ministro — ainda têm em estoque carne curada para remessa, num volume pouco superior a 500 toneladas no Rio Grande do Sul e de 800 toneladas, aproximadamente, preparadas em S. Paulo.

PEQUENO PERIGO

— Analisando a situação, — acrescenta o ministro da Agricultura — é evidente que o perigo atual da introdução da febre aftosa nos Estados Unidos da América pela carne curada, não é maior agora, apesar das novas verificações de laboratório, que o perigo existente no ano passado, tàcitamente reconhecido em face dos dispositivos do memorando citado, com as rigorosas e minuciosas medidas por êle preconizadas. Acrescente-se, ainda, que a carne curada importada só pode ser liberada no pôrto de entrada, quando consignada diretamente às fábricas que operam sob inspeção federal, prèviamente autorizadas pela Divisão de Inspeção Animal e de Quarentena para seu recebimento e posterior tratamento, o qual não exclui a obrigatòriedade de emprêgo do calor por qualquer dos processos fixados no memorando.

Nessas condições, ainda que êste Ministério se reserve para discutir o aspecto técnico-científico do problema em ocasião oportuna através de seus órgãos especializados, inclusive pela dúvida que persiste de que a carne elaborada nos moldes adotados pelos nossos estabelecimentos possa permitir a coleta de gânglios linfáticos, entende esta secretaria de Estado, sr. ministro, que os maiores esforços devem ser envidados, pelo menos no sentido de que possamos remeter para os Estados Unidos da América os estoques ainda existentes no país, de modo a que sejam minorados os prejuízos decorrentes da imprevista medida, os quais ascendem a muitos milhões de cruzeiros e que, sem dúvida, afetarão acentuadamente a economia de muitas de nossas indústrias de carnes.

ADIADO O LANÇAMENTO

WASHINGTON, 21 (FP-DC) — A aviação americana adiou hoje o lançamento de um satélite pesado "Discoverer" portador de quatro camundongos que seriam recuperados ulteriormente. Sabe-se de boa fonte que o adiamento provocado pelo mau tempo será no mínimo de 48 horas.

Congregação fechou a Faculdade Médica

Com a decisão tomada ontem pela Congregação da Faculdade de Ciências Médicas da Universidade do Rio de Janeiro, determinando o fechamento dêsse estabelecimento até o dia 1.º de agôsto do corrente ano e designando, ainda, uma comissão de inquérito, integrada por catedráticos, para apurar os incidentes ocorridos na última têrça-feira entre os alunos e a direção da referida faculdade, agravou-se ainda mais a situação ali reinante, pois eliminou qualquer possibilidade de se resolver o caso ràpidamente.

Hoje, às 15 horas, após uma passeata de protesto que realizarão pelo centro da cidade, os alunos se reunirão nas escadarias da Câmara dos Deputados onde farão um comício e solicitarão o auxílio dos parlamentares para solucionar o caso.

PRENDERAM O DIRETOR

Desde o início do ano letivo, as relações entre a Diretoria da Faculdade e o Diretório Acadêmico estavam tensas em virtude dos alunos reclamarem contra o não funcionamento do restaurante do estabelecimento, cujas instalações foram inauguradas há cêrca de um ano e ainda contra a falta de material e de um hospital-escola. Ùltimamente essas relações tornaram-se mais difíceis devido a direção da escola haver aprovado a transferência da aluna Maria Oliveira, do Paraná, para o primeiro ano.

Enquanto os alunos protestavam, alegando que se tratava de ato ilegal, pois o regimento interno não permite que sejam aceitas transferências de alunos para o primeiro e para o último ano de curso médico, o diretor, professor Álvaro Santana, alegou que a referida aluna era filha de um funcionário público e que o Conselho Técnico Administrativo da Faculdade havia aprovado a sua transferência.

Na segunda-feira, os alunos se declararam em greve até que o diretor se demitisse e fizeram seu enterro simbólico. No dia seguinte, como o professor Santana se recusasse a recebê-los, cêrca de uma centena de alunos invadiu o seu gabinete e a secretaria onde realizaram um comício exigindo sua demissão.

Os estudantes mantiveram o diretor e os membros do CTA prisioneiros até às primeiras horas da madrugada do dia seguinte, impedindo que deixassem a sala onde se encontravam.

FECHADA A FACULDADE

Ontem, a Congregação da Escola se reuniu na sede da Faculdade de Direito (Rua do Catete), também pertencente à Universidade do Rio de Janeiro, para examinar a situação, tendo em vista que a Faculdade de Ciências Médicas continuava em poder dos alunos. Deliberou em consequência fechar o estabelecimento até o dia 1.º de agôsto, a fim de que a comissão de inquérito

(Conclui na 11.a pág.)

IAPC para Brasília fugindo dos pedidos

O presidente do Instituto dos Comerciários (autarquia que está comemorando o 25.º ano de sua fundação), sr. Eraldo Lemos, enviará hoje um ofício ao presidente Juscelino Kubitschek, propondo a mudança imediata da administração central do IAPC para Brasília, e se a proposta fôr aceita, dentro de um mês os funcionários escolhidos estarão definitivamente instalados na nova capital.

Entre as vantagens decorrentes de uma mudança imediata, o sr. Eraldo Lemos aponta uma: a de ficar distante da verdadeira avalancha de pedidos de emprêgo, transferências financiamentos e empréstimos. E salienta que há um excesso de funcionários desejosos de fixar residência em Brasília.

PRÉDIO PRONTO

— O primeiro prédio de apartamentos do Instituto de Aposentadoria e Pensões dos Comerciários, construído em Brasília, deverá estar pronto no próximo dia 15 de junho — declarou o sr. Eraldo Lemos, em entrevista à imprensa, ontem, em seu gabinete. Em Julho — informou ainda — deverão ser concluídos mais dois prédios, em agôsto outros cinco, e no fim do ano, três. Es-

(Conclui na 11ª pág.)

ERALDO FALA DE BRASÍLIA

O sr. Eraldo Lemos, presidente do IAPC, quando falava, ontem, aos jornalistas

Mais uma morte no naufrágio

Ao ser içada a lancha "Atreco", ontem, às 18 horas, pelo rebocador "Atlas", da Marinha de Guerra, no seu interior foi achado o cadáver de um homem de côr preta, em cujos bolsos havia um relógio e uma cédula de Cr$ 200.

Após as medidas de praxe tomadas pelo comissário do 9.º Distrito Policial, o cadáver (ainda sem identificação) foi remetido à noite para o Instituto Médico Legal.

ABALROADA

A lancha "Atreco" naufragou, na baía de Guanabara, anteontem, de manhã, quando, devido ao mau tempo, foi abalroada pelo rebocador "Mearim", da Marinha de Guerra.

FÉ, A ÚLTIMA ESPERANÇA

Os pais de Lígia, menina de dois anos e nove meses, acometida de paralisia cerebral, acreditam no poder da fé para salvar sua filha. Por isso, junto ao leito da enfêrma foi colocada uma imagem de Santa Filomena

Goianinha vai morrer: engasgo de amendoim

Diminuem as esperanças de que a menina Lígia de Oliveira e Silva, de dois anos e nove meses que se engasgou em Goiânia com um grão de amendoim e está internada no Hospital dos Servidores do Estado, vítima de paralisia cerebral, possa sobreviver, apesar de apresentar-se satisfatório o seu estado físico.

O eletroencefalograma não apresentou nenhuma utilidade, mostrando apenas lesões difusas no cérebro, com predominância no lobo frontal esquerdo, sendo impossível determinar-se, pelo exame, a região ofendida.

ESPERANÇA

Resta, porém, uma esperança à família: a de que o neurologista inglês Murray Falcone, um dos melhores médicos do mundo em sua especialidade, examine Lígia e possa curá-la. O neurologista veio ao Brasil a convite do dr. Paulo Niemeier e fêz uma conferência no HSE, onde a menina está internada, mas não pôde examiná-la devido a um lamentável esquecimento.

A enfêrma está sendo alimentada através de uma sonda. Sua respiração torna-se mais fácil porque a lesão resultante da operação na traquéia (traqueotomia) para retirada do grão de amendoim, ainda não foi fechada.

HISTÓRIA

No dia 17 de abril, a menina comia amendoim, com seus irmãos Marco Paulo (sete anos) e Marco Antônio (quatro anos) quando engasgou-se e sofreu paralização cardíaca por asfixia. Ficou como se estivesse morta. Suas tias Alda Canêdo e Ana Maria de Oliveira e Silva levaram-na ao Instituto Cirúrgico de Goiânia, onde residem, e o dr. Hugo Frota abriu o tórax da vítima e fêz massagens no seu coração, conseguindo reativá-lo. Lígia voltou a viver, depois de sete minutos de morte aparente. Durante o tempo em que o coração parou, o sangue deixou de circular — e por isso a menina teve o cérebro paralizado. Até hoje ninguém pôde calcular o grau da lesão no cérebro de Lígia.

Em seguida, foi realizada a traqueotomia, a fim de ser retirado o grão de amendoim. Em Goiânia, a menina contou com a assistência dos médicos José Sócrates, Natalina Frota, Francisco Ludovico de Almeida, José de Arimatéia da Silva e Válter Frota.

NO RIO

Em estado desesperador, Lígia foi trazida para o Rio por seus pais, pelo dr. José Arimatéia, sua tia Dalmira Chaves Canêdo e o dr. Sebastião de Oliveira. O dr. Arimatéia, tio da menina, conseguiu interná-la no HSE, onde foi examinada pelos renomados neurologistas Jaime Ribeiro e Neylon. O dr. Jairo acha que, com algum tempo e tratamento adequado, a criança tenha possibilidade de recuperar seu estado normal.

Em Goiânia, vários colégios católicos fizeram promessas em benefício de Lígia de Oliveira e Silva.

DESCULPAS

Denise (foto) pediu, ontem, desculpas ao casal Cavallieri (que as aceitou) perante o juiz da 10ª Vara Criminal

"Miss" se retrata em juízo

"Miss" Flamengo de 1959, srta. Denise Rocha de Almeida, que tinha sido processada criminalmente por injúria, difamação e calúnia, se retratou, ontem, perante o juiz Epaminondas José Pontes, da 10.ª Vara, retirando a sua afirmação de que a sra. Emílio Cavalieri, sua vizinha "tem um caso com o motorista".

A bela moça explicou ao meritíssimo que proferira aquelas expressões "num momento de exaltação", e o casal Emílio Cavalieri, aceitando a retratação de "Miss" Flamengo, resolveu, logo em seguida, retirar a queixa-crime.

O CASO

No dia 22 de abril, cêrca de 13 horas, o motorista do casal Cavalieri soltou grosseiro galanteio, à passagem da "Miss". O irmão da moça soube da história e, armando-se com um canivete, agrediu o motorista.

Acorrendo em defesa do seu chofer, a sra. Alaide Cavalieri veio à calçada do edifício em que mora a "Miss" para pedir providências à polícia. Foi então que Denise, aparecendo na janela do seu apartamento (Rua João Alfredo, 30, ap. 201) disse em altos brados:

— "O que esta mulher está querendo? Todo mundo sabe que ela tem um caso com o motorista!".

A sra. Alaide Cavalieri e seu marido não gostaram da insinuação e processaram a "Miss".

Tiros em deputado: Manaus

MANAUS, 21 — (Especial para o DC) — Quando falava no plenário o deputado estadual Akel Nicolau, líder do PDC o presidente da Assembléia Legislativa do Amazonas, sr. Josué Sousa, abandonou inopinadamente a mesa e, dizendo não admitir críticas à presidência, sacou do revólver, dando três tiros no orador, nenhum dos quais o atingiu.

O deputado pessedista Mario Diogo conseguiu desarmar o presidente e a sessão foi suspensa, enquanto as galerias investiam contra as grades do plenário, numa tentativa de justiçar o autor dos tiros.

OS MOTIVOS

Estava em discussão o projeto do govêrno que regulamenta a situação das professôras distritais. Discursava o deputado Arlindo Pôrto, líder do govêrno. O deputado Akel Nicolau, líder do PDC, o aparteou para defender a inconstitucionalidade da mensagem do governador Gilberto Mestrinho e criticou a atitude da mesa que não mandou ouvir a Comissão de Educação, de que êle, Nicolau, é presidente em exercício. Irritado, o presidente deu os tiros.

PROTESTO

A bancada da oposição decidiu retirar-se do plenário da Assembléia tôda vez que o sr. Josué Sousa assumir a presidência da mesa.

REINICIO DE NEGOCIAÇÕES: EMPRÉSTIMO

Na próxima semana, provàvelmente, embarcarão para Washington o diretor da Carteira de Câmbio do Banco do Brasil, Paulo Poock Corrêa, e o chefe da Assessoria Técnica do Ministério da Fazenda, Casimiro Ribeiro, que irão reiniciar as negociações brasileiras para a obtenção de um empréstimo junto às autoridades do Fundo Monetário Internacional.

Os enviados do govêrno brasileiro apresentarão ao FMI, para um novo exame, as medidas mais recentemente adotadas pelas autoridades monetárias brasileiras, a fim de conter a espiral inflacionária e regularizar as despesas orçamentárias.